南京新報

第一一〇五號

今日本報兩大張售洋八分

宣傳部登記證京字第三號

中華郵政認爲第二類新聞紙類

定報價目 廣告刊費

社址：復興路一三五號

電話：編輯部二一七八四 營業部二一八六九

邱吉爾作露骨演說 日外交界加以駁斥

英對遠東已唯美命是從

邱氏語調雖强仍存妥協暗示

英首相邱吉爾

〔中央社倫敦二十四日電〕英首相邱吉爾本日傍晚、發表廣播演說、全文頗長、茲將其內容要點誌后、「因被侵略而備嘗痛苦之大陸民衆、不僅歐洲一處、現日本已威嚇新加坡、威脅英國與澳洲之連繫、並脅迫處在美國保護下之菲島、日軍之此種行動、非予以阻止不可、吾人爲和平解決事態、幷致一切之努力、美國以無限之忍耐、努力與日本謀達友好之諒解、俾對日本之合法權益、予以最大限度之保障、吾人極願此種交涉能告成功、但余得聲明此種希望若不能實現時、吾人將毫不躊躇、加入美國方面、至於英美海上會談之目的、係對全世界被壓迫被征服各國國民發表坦白之戰時聲明、以宣示英美所應取之目標、較前次世界大戰之後半期同盟國所取之態度、其不同之點有二、其一、英美兩國均未敢確言將來不發生戰爭、故吾人應使罪惡國之軍備、作有效之撤廢、一方面吾人維持適當之國防、講求充分之預防法、俾在可能料及之任何時機、以防止戰爭之再度發生、其二、一九一七年前次世界大戰時、吾人曾實行各種海上封鎖、並用妨害通商手段、以使德國之通商崩潰、然今日幷未採取此種措置、此係吾人政策之變更、各國應對此點加以深思、英美兩國代表在共同宣言中、已共同誓約、決永久殲滅德國之暴虐、此係嚴肅且重大之誓約、此種企圖必將成功、關於完成此種目的之實際工作、業已就緒、希特勒所以尙未對美國宣戰、乃欲實行渠之慣技、卽各個擊破之作戰、希特勒元首今依照其宣言之目的、再將進攻英本土之德軍調往東方與蘇聯作戰、若希特勒冒莫大之困難、萬一能破壞吾人生活、則其時卽希特勒與美國作戰之時、余知美國總統羅斯福認識英美兩國當前所遇之緊迫危險、爲羅斯福大總統於八年前開始重建美國海軍、此乃得上帝之恩惠、蓋美國海軍若不予強化、則今日之世界勢將爲獨裁者所控制」云云、

〔中央社東京二十五日電〕英首相邱吉爾廿四日傍晚、發表英美海上會談以來之首次廣播演說、東京外交界人士以爲英首相邱吉爾所以在演說中歪曲東亞新建設之事實、誹謗日本者、乃謀破壞東亞各民族之團結、此演詞如何充滿虛僞、由下列諸點觀之、當可明瞭、（一）中日事變發生於歐洲大戰前二年、邱吉爾所云日軍倣效希特勒元首及墨索里尼首相所爲者、可謂全係漠視時間之暴論、（二）邱吉爾以「日本正侵略蹂躪五萬萬民衆」厚誣日本、日本實忽視中國之建設工作係由中日兩國協力進行者、（三）邱吉爾又謂日本由法國維希奪取越南、以軍事行動威脅泰國、威嚇新加坡、威脅英國與澳洲之連繫、幷威脅美國保護之菲律賓、但關於越南之聯防、維希政府曾屢次聲明、係以與日本緊密協調爲中心、由外交途徑以和平之友好關係解決者、又所謂日本威嚇泰國及其他等地、尤係揑造之詞、

〔中央社倫敦廿四日電〕英首相邱吉爾之演說、除播弄警告日本之言辭外、幷表明和平解決之希望、各方面頗爲注目、此間消息靈通界、認爲邱吉爾首相之演說、乃對日闡明英政府關於遠東局勢最後之態度、「現在英國對日方策之要旨如次、（一）日本若不向泰國南方侵入、則英政府竭力避免戰火波及遠東、（二）日美間若發生戰事、英國卽參加美方對日作戰、」

〔中央社倫敦二十四日電〕英首相邱吉爾在廣播演說中、對日本方面使用空前之强硬言辭、頗引起各界注目、但另一方面以其言及日美和平解決方案觀之、消息靈通界認爲美國政府將先進行對日交涉、

〔中央社華盛頓二十四日電〕英首相邱吉爾之廣播演說中、關於遠東關係之部份、完全係以發言權委諸美國之形式、即進行業經強化之對日壓迫政策、以促日本之所謂反省、故其中或將有極大之危險存在、蓋若日方主張先行排除經濟壓迫、英美尤其美國對此則堅持日本先行變更政策、則問題即不易解決、由於其間所生之事件等諸問題、將愈趨惡化、雖然雙方均無戰爭之意、但徒足增加捲入戰爭漩渦之危險、

〔中央社柏林廿五日電〕據海通訊、據昨晚德半官式新聞社發表對邱吉爾演詞首次評論稱、當吾人聆悉邱吉爾廣播演說時、我潛艇對敵輪予以重創、至少有貨船廿五艘沉沒、並稱、邱吉爾所言、無新的發展、吾人以潛艇答覆邱吉爾所言、

中常會通過 遵崇國父遺囑案

各級黨部應切實奉行

〔中央社〕中國國民黨中央黨部直屬區執行委員會主任委員戴策、爲査黨政機關人民團體於集會時、恭讀總理遺囑、或國父遺囑、理應先讀「總理遺囑」或「國父遺囑」四字、以後始得接讀本文、不得將上述四字遺漏、並不得有所更改、早經民國十九年一月二十五日國民政府訓令第三十三號通令遵照、近査各機關團體於集會時、每有恭讀本文、或竟遺漏、更改、實有礙本黨尊嚴、又査集會秩序單內「恭讀總理遺囑」或「國父遺囑」一項、在各黨政機關、人民團體、舉行紀念週與一切正式集會、或由本黨各級黨部所召集之各種正式集會時、始得列入、至於遊藝娛樂場所、及舉行婚喪、而添加「恭讀總理遺囑」或「恭讀國父遺囑」未免涉於褻瀆濫用、早經民國十八年十二月十七日國府訓令第一二〇九號通令遵照、惟事變以還、各地秩序未復原軌、於是遊藝場所往往有不明所以、濫用列入、殊屬有礙本黨尊嚴與對國父之微意、特呈請中央執行委員會、通令各級黨部切實奉行、切實指導、並請國民政府重申前令、一體遵照、經第三十六次中央常務委員會議決議、通過、通令各級黨部遵照、並函請國民政府査照、

近東戰事爆發

英蘇軍侵入伊朗

已開始軍事攻擊行動

伊政府決意武力抵抗

〔中央社昂哥拉廿五日電〕據海通訊、據此間外交界稱、伊朗政府業已聲明對英蘇侵略、決定抵抗、蘇軍於昨夜迄今日止、已開始侵伊戰事、在高加索邊境爆發、又悉、英軍亦自伊拉克出動、

〔中央社紐約二十五日電〕據美聯社伊朗京城電、英蘇兩軍於廿四日夜半開始行動、英軍由報達及巴塞拉方面向伊朗進發、蘇軍則自高加索方面進攻、伊朗首都目前兵車充斥、情勢甚爲緊張、傳伊朗之動員能力爲四十萬、幷具有飛機一百架云、

〔中央社西姆拉廿五日電〕印度政府頃公布稱、英蘇兩政府於二十五日對伊朗、同時開始軍事行動、

〔中央社昂哥拉廿五日電〕據海通訊、據今早得自西莫拉電稱、據官方宣稱、英蘇政府已於今日在伊朗開始軍事行動、

〔中央社瑞典京城廿五日電〕據海通訊、據倫敦權威方面昨日下午宣稱、英軍已由南部開入伊朗、

〔中央社紐約二十五日電〕據來自倫敦之情報、英軍於二十五日晨進入伊朗國境、

〔中央社瑞典京城二十五日電〕據海通訊、[illegible]英軍業於今早突破邊境、

〔中央社莫斯科二十五日電〕據海通訊、今午莫斯科傳出消息稱、[illegible]蘇外交人民委員長莫洛托夫、頃以通牒面交伊朗駐蘇公使、略稱、蘇政府自於一九一八年之伊蘇條約以來、歷與伊朗締結條約、尊重伊朗之主權及領土完整、然自德蘇開戰以來、伊朗之德僑五十餘人、即開始準備、謀攻巴庫油田及托爾基斯頓、因此之故、蘇政府曾一再喚起伊政府之注意、最近且與英政府提出共同通牒、要求伊朗驅逐此種德僑、然伊政府已拒絕此要求、蘇政府迫不得已、惟有派軍至伊、排除此種威脅云、

〔中央社倫敦廿五日電〕英政府頃宣佈進攻伊朗、[illegible]

〔中央社昂哥拉二十五日電〕據海通訊、外交方面稱、伊對英蘇牒文答覆、伊政府並無延長或再予發給德人居伊之許可證、但伊政府如將所有居住伊朗德人立即驅逐出境、則有引起德伊外交關係破裂之可能、而非確守中立政策之意也、

〔本報東京航訊〕據朝日新聞柏林特電稱、此間據昂哥拉方面情報、蘇聯於土耳其國境集結三十五個師、其中已有三十個師團向伊朗國境移動、同時伊朗政府對英蘇兩國所提要求斥退境內德人、曾以德人駐在期滿之後另延長爲覆、英蘇對此頗爲不滿、本月底英蘇勢必進駐伊朗、現蘇軍之集結國境一帶、當係進駐前之準備動作云、

〔中央社德黑蘭二十四日電〕伊朗電台二十三日夜廣播、闡明伊朗嚴守中立之立場、其內容如左、伊朗國民爲謀國家利益計、應依照必要之政府方針、爲國效忠、伊朗決嚴守中立、在平時及戰時改善國內之社會現狀、一方面不徒爲外國及國際上之義務束縛、決堅持既定之國策、

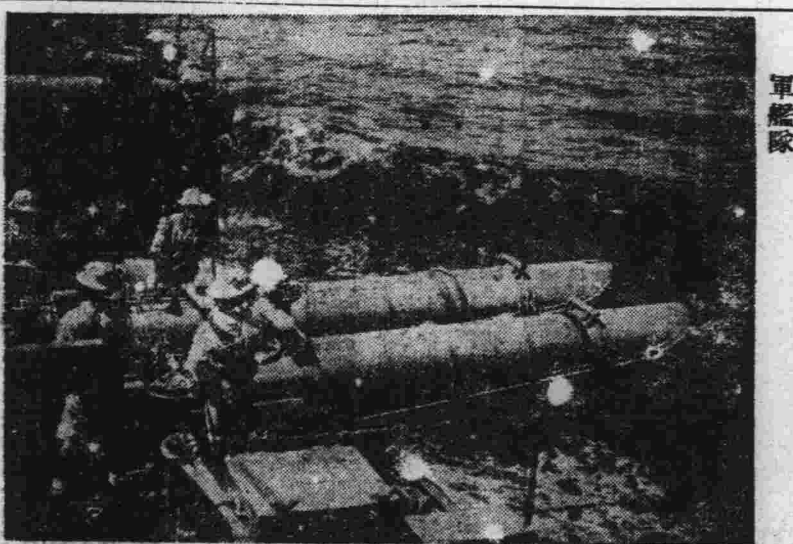

在華南海面上訓練水雷射擊之日海軍艦隊

冀中各地共產軍 遭日軍包圍攻擊

〔中央社〕據同盟社訊、肅清冀中共產軍之日軍、又向華北共產軍據點冀西進攻、與另一日軍協力、包圍盤踞保定西北方山地之共軍五千人、於二十五日晨開始猛攻、蓋二十三日由高市鎭方面進發之日軍、猛行中央突破、二十四日黃昏進抵易縣西南X公里地方、由北方切斷共產軍退路之日軍、完縣西進、二十四日夜深在忠勇山雨谷山等地構成包圍線、於二十四日由固城鎭至滿城北方同時開始進攻、

國際時事解剖

伊朗問題

自從德蘇戰爭勃發後、歐洲的戰事愈加擴大了、英國趁德軍與蘇俄交戰時候、不但獲得了休息和補充的機會、並且趁這個時期、與美國勾結、進行種種的策動、想在太平洋上掀起驚濤駭浪、在遠東造一個新戰場、[illegible]

行人員的赴渝、軍事同盟說的流傳等等、都足以說明英美在利用蔣介石延長遠東的戰事、[illegible]

第三位、且英國在伊朗大規模經營石油、其開發和製煉、均操諸英人之手、在戰爭上「石油比血還濃」、因此英國從獲取石油的觀點上、和保全在伊權益的觀點上、都非使伊朗就範不可、其二、伊朗如聽命於英國、或被英國佔取後、英國在近東的勢力可謂奠定了基礎、而且阿拉伯半島、亦將因此傾向英、這在蘇彝士運河的攻防戰上、具有重大的意義、其三、德蘇開戰後、英美兩國竭力援蘇、納粹主義和布爾雪維克主義本來都是英美深惡而痛絕之者、所以乘這次德蘇交戰的當兒、不惜以軍火物資供給蘇聯、[illegible]實在是「一舉兩利主義」、但援蘇物資如經由海參威時、則太平洋戰事有立即爆發之虞、英美雖有引起太平洋戰爭的傾向、可是現在倘非發動之時、所以擬經由伊朗、輸送援蘇物資、且這個問題在正擬召開的英美蘇三國會議中亦將被討論、伊朗在現代史上、屢受英俄兩國的侵略、一九〇七年英俄會議時、曾欲瓜分伊朗、俄國革命時、一度全爲英國佔有、英國在伊朗有很大的勢力、且伊朗國勢不振、軍備低隨、所以伊朗本身實無力抵抗英蘇的壓迫、而伊朗對於英蘇的要求、所以躊躇不允許者、實鑒於德國的態度、因爲德國爲獲取石油和攻略蘇彝士運河等的戰略關係、對於近東亦甚關心、且眼見英蘇在近東的發展、頗思有以制止之、所以現在德國的對蘇戰爭、南路戰線比北中兩戰線將外往重進展亦速、其意即欲由蘇聯直入近東、伊朗雖於答覆英蘇要求、因爲恐怕德軍渡聶柏河若告成功、則越過頓河後、伊朗的關門敵開、德軍有直入之虞、可知伊朗現在對於親英美蘇呢、親德國呢、正傍徨莫知所措、暫時只有以嚴守中立的態度來應付周圍的情勢、如果英蘇方面、不待德軍在攻蘇的南路戰線上更有新發展而對伊朗採取了所謂「有效措置」、那麼德軍將假道土耳其以控制近東、就要被促進而實現了、因爲英國如果佔取了近東之後、不但有上述的三個作用、且可與蘇軍會師、而抵抗德軍、這當非德國所能容忍吧、

昨晚電訊、英軍已侵入伊朗國境、發生激戰、近東已因此而更呈危險局面、其影響是否再率及於他方面、還需要看它的演變、

社論

今日之印度

目前歐戰愈演愈烈，頗有波及遠東可能，蘇聯此際若無力擊退德國，則其情勢所趨，顯於急方有利；將來蘇聯或將視中亞細亞爲蘇聯南面唯一前衛地區，由此越過阿富汗，便是英屬印度之所在。現在英蘇兩國協力壓迫伊朗及阿富汗，只爲防備德人在此方有之得勢；德人倘竟一勢於斯，必將使印度而受威脅，或因此而促成印民族獨立事件；否則亦可切斷印度與美索不達米亞一帶連絡線，使大英帝國遭遇「半身不遂」痛苦，故今日印度在遠東局面上看來，實具有舉足重輕之勢焉。

英人從來對付印度，時時防止其間有離心運動，當前次世界大戰爆發時，英人曾以佯許印度在戰後獲得獨立爲餌，誘惑印兵若干萬人，參加對德作戰，事後則印度依然如故，長作盎格魯撒克遜人奴隸，於是聖雄甘地傷感祖國沈淪，毅然掀起一九二一年大規模印民反英運動，屢以絕食信心，喚醒印民與英國誓不合作，此種羣衆行動，至一九三零年而達最高峯。其後甘地深覺印民缺乏組織及訓練，一時欲從武力獲得解放，實非易事，遂改變作風，採取「非武力鬥爭主義」，努力由一點一滴做去，首從廢止賤民條例入手，消滅國內各民族及各宗教間不融洽意見，進而發展鄉村工業，提倡使用紡車及土布，如果對英經濟戰有辦法，政治問題自可迎刃而解也。另一方面，印度總督林里斯哥總不肯降心容納印人要求，印度國民會議中激烈份子鮑斯等，對英情緒，主張迅用武力達到印度獨立成功境地，去歲印度境內，甘地派與鮑斯派合流，咸乘德英交綏機會，力以「反戰」號召國人，其勢洶洶，英人乃復施展甘言哄誘故技，以印人肯爲英禦侮作許其獨立之條件，藉此利用印度大量人力與物力，向外發展，減少其內部叛變氣氛，所以今春有印兵兩萬人開赴伊拉克，作巴士拉登陸之舉，近來又有許多印兵開赴馬來，東西兩面，分散印兵力量，印人供作英國犧牲品，於此可見一斑。實在說來，英人久視印度爲其在東方殖民地中最大之寶庫，

今當大英帝國舊勢力發生動搖之時，戰火業已燃到印度西部外圍防線，[illegible]脫離經濟戰範疇也。（B）

滬虹口又一槍殺案

兩日僑一死一傷

〔中央社上海廿五日電〕今晚八時五十五分許、有二日僑行經虹口熙華德路、迄平路春裕綢布莊門前時、突遭暴徒五六人、對之開槍襲擊、兩人猝不及防、均中彈倒臥於血泊中、計一名上部信吉、胸脇中八槍、當場斃命、一名須藤茂吉、胸腹各中一槍、身受重傷、事後日方軍警在出事地點附近一帶施行警戒、從事搜査中、

德義軍戰況

〔中央社元首司令部二十五日電〕據海通訊、德軍今午發表戰報如下、（一）德潛艇擊毀敵輪廿一艘、共一四八〇〇〇噸、（二）德機炸雅穆斯、（三）英機轟炸德西部、

英蘇之壓迫伊朗 土耳其決難同情

匈報論德土關係密切

〔中央社匈京廿五日電〕據海通訊、[illegible]

警政部月底移交 實業部接收完竣 司法部今日交替

〔本報訊〕警政部自奉令合併內政部後、其內部結束事宜、業已辦理竣事、全部文件移交手續、約於本月底舉行、職員除一部份外、將仍可服務於內政部調査統計部、人事問題極少異動、

〔中央社〕農鑛部歸倂實業部、雙方已於昨廿五日上午正式辦理交接事宜、農鑛部由總務司朱司長代表部方移交、實業部派祕書胡泰年、潘鵬年、司長顧保廉等八員負責接收、對現金、財產、卷宗、人事、圖書等各項、均由朱司長按照移交清冊、逐一點交、胡祕書等接受、直至下午、雙方始交接完竣、至農鑛部舊址已改爲行政院糧食管理委員會會址、該會將於本月廿七日正式遷入該處辦公、

〔中央社〕新任司法行政部部長趙毓松氏、於廿四日因事赴滬、預定廿七日返京、定九月一日正式履新視事、茲悉趙氏已派農鑛部朱司長等、定明（廿六）日上午九時、赴司法行政部先行辦理接收事宜、

匈牙利封閉親英通訊社

〔中央社匈京二十五日電〕據海通訊、悉匈京外國新聞社、因言論袒護英國、已被封閉、

內次王敏中昨到部視事

〔中央社〕國民政府教育部次長王敏中、業經第七十三次行政院會議決議、調任內政部常務次長、茲悉王氏業於昨（廿五）日上午九時至部視事、

阿富汗王宣稱 不受外人控制

對外願維持友好關係 必要時亦決不惜犧牲

〔中央社庫卑爾二十五日電〕據海通訊、阿富汗王沙薩爾宣稱、阿富汗決不能任何外人控制、將維護其獨立與國家權益、又稱、阿富汗[illegible]維持友好關係、並得信各項問題、均可和平解決、但愛好自由之阿富汗民族、於必要時、爲防衛國家獨立、不惜準備作任何犧牲云、

日軍畑總司令 視察清鄉區

返京談清鄉工作之重大

〔中央社〕日中國派遣軍畑總司令官、於十八、十九兩日遍歷蘇州、杭州、太倉、崑山等地、視察清鄉工作、二十日安返南京、昨（二十五日）對記者發表此行感想如下、「由局部和平至全面和平之道、需先完成部分地區之和平、[illegible]余所目睹清鄉地區、軍民從事清鄉工作深有所感者、即[illegible]機關、均充份了解清鄉工作之旨、予以密切協力、而漸獲顯著之成果、[illegible]

清鄉委會李祕書長 在蘇歡宴省會縉紳

〔中央社蘇州廿五日電〕清鄉委員會祕書長李士羣氏、兼駐蘇辦事處長、[illegible]

滬英商公共汽車 發生罷工風潮

法商電車工友發生毆鬥

〔中央社上海二十五日電〕英商公共汽車、機務處、車務處兩部工友、因本市週來物價高漲、曾於去年六月間、請求公司改善待遇、未果、雙方曾一度發生糾紛、後經社運當局調處、乃得圓滿結果、最近物價尤難、劇漲、全體工友、生活難維、故再度請求資方改善平日待遇、及增加特別津貼、同時要求與公司西籍職工平等待遇、均爲公司當局拒絕、致全體工友迫不得已、於二十四日晚發生怠工、迨至二十五日晨、車務部工友、亦一起響應、司機售票均拒[illegible]

滬碼頭工人慘案 工會呼籲正義

〔中央社上海二十五日電〕[illegible]

無錫財政局發生炸彈案

〔中央社無錫廿五日電〕今日上午十時廿五分、本邑城內財政局突發生炸彈爆炸事件、當時計炸燬房屋七間、田賦主任朱正桂、及職員趙振卿均受重傷、現正送仁惠醫院醫治、出事後、局長隨即發電呈報省府及財政廳、本部日軍警機關、隨將各城門緊閉、並全體出動嚴密偵緝云、

希臘將參加維也納博覽會

〔中央社雅典二十四日電〕據羅馬社訊、愛利夫特龍紋報本日宣佈、希臘將參加維也納博覽會、

蘇東線又一堅强防地
續被德軍所突破
列甯格勒西南兩軍仍在鏖戰中
蘇軍企圖在愛沙尼亞登陸未遂

【中央社柏林二十五日電】據海通訊、在伯布斯湖與伊爾曼湖間之又一蘇軍防地、佈置相當堅强、亦經德軍突破、並加以佔領、德軍毀敵軍防禦物頗多、敵損失慘重、

【中央社莫斯科二十四日電】蘇聯情報局發表、一、列寧格勒西南地區斯摩倫斯克、敖得薩方面在鏖戰中、二、丁莫生柯元帥指揮之蘇軍、在斯摩倫斯克方面反攻中、三、敖德薩方面之蘇軍、重創羅馬尼亞軍、

【中央社柏林二十五日電】據海通訊、前日蘇軍企圖在愛沙尼亞沿岸登陸、爲德軍猛烈阻止、蘇軍以三小艇駛近愛沙尼亞沿岸、德軍乘蘇軍圖謀登陸時、以平射砲向其射擊、因砲火激烈、故蘇軍登陸部隊、完全被殲滅、

【中央社柏林二十五日電】據海通訊、德軍在烏克蘭前昨兩日、肅清蘇軍、又俘獲五千一百人、及大宗軍用品、

【中央社柏林二十四日電】德軍司令部發表、（對蘇作戰）一、基輔西北方面轟泊爾河附近正展開追擊戰、二、伊爾門湖南方、德軍擊潰有力之蘇軍、迫其由羅巴特河後退中、此役俘虜一千餘人、三、愛沙尼亞方面之德軍正向列泊爾河挺進、四、拉多加湖西岸之芬軍向前猛進、

【中央社芬京二十五日電】據海通訊、據昨晚官方報告稱、蘇機八架被芬軍擊落、芬方無損失、芬軍機續向芬蘭灣與瓦西河間進展、並抵達西基維廣治瑪、與拉柴夫諸城、並佔領鄉村十二處、

【中央社芬京二十五日電】據海通訊、據昨晚芬新聞社聲稱、芬軍向克利連士腰進展、該地距維甫里、僅十餘公里、

【中央社瑞典京城二十五日電】據國際社訊、據此間某報所接芬京消息稱、在北線向茂曼斯克挺進中之芬軍、已佔領凱斯登茄、按該城距蘇芬邊境不過五十哩、距茂曼斯克僅卅哩、

瑞典嚴守中立
青年儷員協會一致表示

【中央社斯托克何摩二十四日電】據羅馬社訊、瑞典青年儷員協會、於昨日在此間開會時、全場一致表示瑞典在此次歐戰中、應嚴守中立、國防部長於演講中、并力謂瑞典對各交戰國、不宜表示過度之同情或嫌惡、

滿洲水豐電廠開始饋電

【中央社安東二十五日電】由滿洲電業公司投資二億三千餘萬元、工程達四年之久之水豐水力發電所、茲已竣工、定今日起、開始饋電、按該廠開工於民國廿六年九月、係利用鴨綠江水源發電原動力、工程之浩大、不僅堪稱東洋第一、并又與蘇聯特尼愛布爾、美國之胡佛兩水力發電廠媲美、

貝魯特反猶熾烈

【中央社昂哥拉二十五日電】據海通訊、據昨日報告稱、數日來貝魯特地方、發現祕密散發反猶宣傳品、英憲兵乃被迫採取制止之措置、但警察尚未察覺祕密印刷店、

阿爾吉爾 猶人將受限制

【中央社維希二十五日電】據海通訊、據昨日官方公報稱、所有住於阿爾吉耳地方之猶太人、將於九月一日至十日之期間、予以調查、住於北非之猶太問題委員、正與法地方當局磋商、猶人法定辦法、

土商業部長參觀博覽會

【中央社斯密爾納二十四日電】據羅馬社訊、土耳其商業部長於昨日在此間舉行之國際博覽會參觀、特至義國館前、停止前進、注意視察、并盛讚其組織優良、

歐陸食糧情況良好
農作收成極爲美滿

【中央社柏林二十五日電】據海通訊、自八月十八日至二十四日一週間、歐陸經濟情況、報告如下、關於歐洲全部農事收成極爲美滿、上週農業有所報告、義大利麥的收穫情況殊出人意外、本年食糧情況、定屬良好、因義國麥產地、已大事開發、甜菜的收成、亦復如是、匈牙利麥的收穫早經報告甚爲順手、數處地帶、每畝有八十二公斤之收成、克羅西亞麥的收穫、情況亦不相上下、保加利亞所產玉米、不僅用作榨油、亦且爲人類重要營養料、所榨油量、亦殊豐富、年可出產玉米油一百萬公升、玉米粉四十四萬噸、及油餅四萬噸、上週德保間訂有協定、保葡萄運德國數量價值、訂爲一百八十萬利佛（保幣名）、羅國食穀較往德國數量亦相當增加、德國以農事機件、互相交換、至於甜菜收穫、尚屬可觀、本年較往年增加植地十萬噸、丹麥過去牲畜飼料、多賴外來供給、但今年以該項輸入缺乏、覓得代飼料後、已能自給、本年東南歐各國及荷蘭種植菜油頗多、收穫定可預卜、歐陸資源之開發、突飛猛進、義煤出產量、五倍於平昔、阿爾巴尼亞、亦大事開發石油、匈國堆藏量亦不惡化、如礦錳亦多散見各地層、馬其頓出產銅鋁銀等礦更豐、瑞士與保國之發電事業、均已上進、並有發展以水力發電之通盤計劃、保國計劃增加二千萬瓦特發動力、故歐洲工業前途、實利賴之、而德法工業合作、德匈纖維工業合作、及蘇芬間商業之發展、德希貿易關係之促進、匈京米蘭間、空中交通之創立、易北河與多腦河間運河之開拓、均爲極要之經濟建設也、

清鄉隨征記 （九）
—中央社特派隨軍記者高徵安—

浮橋鎭附近、一共有十幾個鄉、清鄉軍隊把游匪肅清以後、隨着很快的便組織了保甲、民衆自己保衛自己、自己治理自己、成績相當可觀、這次、清鄉宣傳隊又在浮橋鎭舉辦了一個青年訓練班、想把當地的青年組織起來、加以訓練、使他們加强自治的能力、訓練班裏的學員、完全由保甲長保送、每保三名、據說學員裏有許多是中等程度的學生、誰說鄉村裏沒有人才、可惜過去政府忽略了他們罷了、

記者得到這個消息、特地去拜訪宣傳隊汪分隊長、他是一個青年人、青年人和青年人見面、當然有一番親熱、承他告訴我訓練班裏一切情形、並且引導記者參觀學員的宿舍、操場、和課室、

這所訓練班是借用浮橋小學校址、校舍非常寬暢、講習室裏佈置一新、有醒目的標語和圖畫、學員都很用心的在課室裏埋頭讀着主席言論集、教師除宣傳隊全體工作人員外、還聘請當地學者義務担任、據汪隊長告訴我、他們的功課除和平理論以外、還有歌詠、操法、和運動等等、每當夕陽西下、籃球場上便看到幾十個活躍青年、大顯身手了、

學員的宿舍很簡單、每人一張蓆床、上面鋪一床蓆子、一床毯子、簡單樸素、

他們的生活、很有規律、吃飯上課、運動和睡覺、都有定時、由他們推選出來的正副班長主持信號、絲毫沒有一點紊亂的狀態、有人說中國人是一盤散沙、這句話記者也不否認、不過要團結這散沙般的人民、還得要從訓練做起、

訓練民衆、在中國也曾舉辦過好幾次、但是一切終歸失敗、這個緣故、也很簡單、過去、根本沒有瞭解民衆的心理、沒有適合民衆的需要、現在、經過長時期的游匪騷擾、和地痞流氓的壓迫、民衆漸漸明白了自己治理自己的重要、宣傳委員會馮主任委員說、「就是民衆不能全部瞭解、也要使得他知能知才能行」、這句話很有些道理、

和平以後究竟怎樣

青年訓練班下課後、記者和汪隊長商量、想找一個鄉村青年談話、汪隊長答應了、叫了一個青年上樓來、照例的一番寒暄以後、記者便問起他對於和平運動的見解、他說、「我研究和平理論的期間很短、還沒有什麼心得、不過再這樣抗戰下去、照鄉村裏面情形講、人民實在不堪其苦了、我以爲要過太平日子、惟有和平才能達到、不過、我所顧慮的是和平以後怎樣、這個問題、非但是我個人如此想、我鄉村裏的民衆、大概都作如此想」、

和平的障礙、本來是多方面的、有形的是渝方和共產的高調、無形的是大多數民衆的不知、就是自以爲知的也大都受了「抗戰」化的茶毒、明明知道處於這種形勢、非和平運動展開、才能太平、而偏偏懷疑到和平以後怎樣、和平以後怎樣呢、可惜記者不能在短時間裏完全說出來、只好大概的解釋了、

記者說、「和平以後、地方太平了、大家可以安居樂業、這是一件明顯的事實、大家都能看得見、想得到、可以不用多說了、我很知道一般人所要知道的是和平以後中日的關係怎樣、這些在中日基本條約、和近衛聲明三原則中可以看出來、近衛三原則中說、善鄰友好、共同防共、經濟提攜、根據這三個原則中的第一原則重新調整邦交、撤除過去的隔閡、從速結束戰爭、要知道中日戰的後幕、是有着英美惡勢力的播弄、他們是希望中日實力消滅以後、才好擴展他們在東方的惡勢力、根據第二原則、中日合作、驅除萬惡的共匪、共匪的爲禍、遠的且不去談他、就以浮橋以前鄉村的情形談吧、他們殺人越貨、打家刼舍、共匪不除、中國絕無寧日的、根據第三原則、中日兩國有無相通、長短相補、要知道時代的進化、時刻不息、我們中國貧弱的緣故、就在永遠停留在原始農業時代、要復興中國、復興農村、先要使中國農工業都能迎頭趕上去、才有辦法、鄰近我們的先進國家、唯有日本、同時日本也有這種需要、中日合作、是必然的趨勢、看這個題目的涵義、似乎還有一個問題包括在內、就是中日合作、日本的誠意怎樣、我們在上面的談話、不難找到答案、再進一步說、就是國際風雲的緊急、容易涉及到東亞、中日同是東亞的國家、惟有中日合作、才能應付東亞的危機、

這一席話、記者還認爲解釋得不够透澈、而這個學員都接連頷首表示滿意、渝方的愚民政策、絕對麻醉不了人民的理智、

匪與民的分別

住在鄉鎭上的小旅館裏、蚊子特別多、佈滿補丁的帳子、沒有辦法遮攔得住、只好又買了一點蚊香、才能安然睡去、

第二天有隊伍到橫涇去、記者也隨着出發、從浮橋到橫涇、有船隻可過、不過繞道太遠、大隊決定從陸路上徒步、可以節省許多時間、據說走大路、祇不過二十二三華里路程、大隊向前進發、沿途的村莊、都很完好、村莊上的房屋、也以瓦屋居多、毫無破壞的痕跡、有人說游匪像臭虫、這裏倒有點像、他們在可能範圍內、專吸民膏、保存着軀殼、來假裝門面、

到了橫涇以後、巡視了一週、覺得街道比浮橋闊些、店舖和民衆的情形都和浮橋差不多、區公所裏面擠滿了許多人、一看便知道是領良民證的、橫涇鎭的四鄉、以前是游匪出沒的地方、清鄉軍隊進駐以後、據說有許多游匪在這裏丟了槍散開、裝成老百姓模樣、以期蒙混過軍隊的搜索、不過這次清鄉是有計劃的、軍事過後、隨着來的便是政治、而政治施行的步驟、是先從編組保甲入手、保甲編組以後、一方面檢舉不良份子、一方面清查戶口、五家連保切結、眞正的良民、發給良民證、有良民證的人、

英供應大臣由加返國

【中央社倫敦二十五日電】據路透社訊、英供應大臣皮佛勃洛克、頃由美乘飛機一架、衡渡大西洋返英、皮氏在美與加拿大討論供應問題、現已完畢、使命返國、

美國紐約市內民衆紛紛獻繳鋁鋼一類物品以供軍用

埃及危機仍舊存在

【中央社昂哥拉廿三日電】據羅馬社訊、埃及政府之危機、現仍繼續進展、華福德黨新近內閣改組、並無一人得膺閣席、故彼等決繼續竭力反對現政府、

印輿論要求獨立

【中央社盤谷廿五日電】據海通訊、據昨日印度國民黨機關報載論稱、印度拒絕援助辦法、惟有在求印度獨立、並稱英人竭力反對印人要求獨立、英人號稱允許各民族自由、但未見有事實表現云云、

稱、英機企圖迫近被佔領地沿岸、當被擊退、德海軍於荷蘭水面、擊落英轟炸機一架、又高射砲在法國北部、擊落英噴火式驅逐機一架、

神戶橫濱花旗支行將於九月底結束

【中央社神戶二十五日電】美國花旗銀行、因日政府施行取締外商規則、以對付美國之凍結日本資產、在日殊乏業務可營、今日決定神戶橫濱兩分行、於九月底結束、按該行在日支行、共有四所、其中大坂支行、早已停歇、今所餘者、僅東京分行一處、

德軍戰報

【中央社柏林二十四日電】德軍司令部發表、對英作戰報、一、北非戰線德轟炸機空襲杜白魯克港、炸毀軍需倉庫及船舶等、二、德空軍二十三日、猛炸馬爾薩島德爾之敵軍重要據點、三、七月廿二日至八月二十三日一月間、擊落英機一千〇四十四架、其中九百十六架係空戰中擊落、一百二十八架係德海軍擊落、其間德空軍損失一百二十七架、

【中央社柏林廿五日電】據海通訊、據德負責方面公布、在佔領烏克蘭海口却可夫時、奪獲軍用品無數、至今尚難計算、大約爲飛機十八架、大砲三十一門、機關槍百挺以上、白砲二十門、砲彈一萬發、手榴彈及子彈步槍等不計其數、又於清除水雷時、獲有二千以上之水雷云、

【中央社柏林廿四日電】德軍司令部發表、（一）德潛艇及軍艦擊沉商輪廿五艘、計十四萬八千二百噸、（二）德潛艇襲擊自英本國至直布羅陀之護航隊、除擊沉商輪廿一艘計十二萬二千噸外、并擊沉英驅逐艦及海防警備艇各一艘、

【中央社柏林廿五日電】據海通訊、據德元首行營發表特別戰報稱、「敵商輪廿五艘、計十四萬八千二百噸被炸沉、此外又炸沉敵驅逐艦「阿夫里地號」一艘」云、

美助英油船多艘

【中央社瑞典京城二十五日電】據海通訊、據昨日「瑞典日報」紐約訪員報告稱、本年上期美油船八十艘交英應用、約有一半數以上被德軍炸沉、該訪員又稱、美政府爲此、乃要請美石油工業、再撥油船百艘與英、

【中央社柏林二十五日電】據海通訊、前夜迄昨日、德機炸地中海以西沿岸亞歷山大鐵道線、據稱各處均被中彈起火云、

【中央社倫敦二十四日電】英海軍部二十四日發表、英國最新潛艇「聯邦」號、被擊沉沒、此爲歐戰以來第二十四次犧牲、

【中央社紐約二十四日電】據合衆社倫敦訊、德方之廣播謂、蘇軍已破壞聶泊河畔之薩洛捷大發電所、

【中央社芬京二十四日電】據芬軍司令部發表、芬軍攻至遙隔維普利西之十八英里地點、

【中央社柏林二十四日電】德軍司令部發表、（北部戰線）一、德空軍猛炸愛沙尼亞列巴爾東方之蘇聯要塞、並猛炸由南方及東南方通列寧格勒之鐵道、二、北部戰線之德軍、扼守新陣地、一部隊已突破庇晉斯伊爾門湖間之蘇聯防禦線百餘、

【中央社羅馬廿四日電】據義軍司令部發表、一、杜白魯克戰線、德義兩砲兵、及船支隊異常活躍、二、英機襲班加齊、我方損失極微、三、義機二十三日夜、襲馬爾泰島之來加巴機場、數處中彈起火、

【中央社里斯本急電】據德機與德潛艇在西班牙海岸、襲擊英護航輪、據目睹者宣稱、英至少損失貨輪七艘、及驅逐艦一艘、

【中央社柏林廿五日電】據海通訊、據英貨輪「西司卡號」被救水手宣稱、日沒西山後、德潛艇數艘、闖入英護航輪羣、德機亦同時出現、德機至少炸沉英護送艦數艘、二分鐘內、英輪七艘及驅逐艦一艘炸沒、

泰內閣外交改組
首相解除兩兼職

【中央社曼谷二十五日電】泰閣今日舉行臨時會議、討論內閣改組問題、達二小時之久、據可靠消息、現任外次查納姆、決調升外長、內政部長、亦將更迭、由此、畢本首相現所兼攝之內外兩長、均已另補專任人物、又宣傳局長沃薩泰農、亦有更迭之說云、

本報增價啓事

茲因白報紙價格飛漲不已，爲再增加報費及批價以資挹注，定價每份壹角，每月三元，半年十五元，全年三十元，並於九月一日起實行，希各垂詧爲幸

軍事委員會委員長衞士團招商投標通告

本團現需招商承辦建修新舊營房工程凡在京市工務局登記領有甲種營業執照而曾承包工程其價值在十萬元以上者均得參加投標仰於八月廿一日起至廿九日止攜帶證件印鑑及投標保證金三萬元圖則費二十元（圖則費概不發還）來團（西康路）繳領標單圖則等件照章填封於開標以前投入標匭并定八月三十日下午三時在團當衆開標特此通告 B4402

南京特別市錢業同業公會啓事
爲孔聖誕辰同業休假

國曆八月二十七日，爲孔子誕辰，本會同業循例休業一日，除分函知照外，用特登報公告諸希垂詧爲荷 B4455

中央宣傳講習所投考生注意

入學試驗：口試
地點：香鋪營中日文化協會
日期：八月廿八日上午九時
B4457

沈宅報喪

南京特別市政府第五區區長沈桂森先生於國曆八月廿四日古歷七月初二日午時壽終正寢享年六十有九歲茲擇於國曆八月廿四日古歷七月初二日亥時大殮於國曆八月廿八日古歷七月初六日成服恐未週知特此報聞

下關寶善街二十七號沈宅賬房謹具 B4454

南京特別市政府通告 工字第七〇八〇號

案查本市工業技師技副執行業務規則業於本年一月十八日公布施行在案除經工務局通知各營造廠自九月一日起遵照南京特別市建築規則第八條凡市內公私建築物之起造添造改造修理或拆卸均應於事前向工務局請領執照前項建築費估數在一千元以上者應委託技師或技副辦理之凡鋼筋混凝土工程雖費額在千元以下亦應委託技師或技副辦理之規定辦理外合行通告凡前實業部及前工商部領有技師技副登記證書者自即日起依照工業技師技副執行業務規則之規定報請工務局核發執業證書方可執行業務特此通告

中華民國三十年八月八日 市長 蔡培 B4295

義合東總經理孫修五逐子聲明 字第 號

因有次子孫熙明即孫輝年幼無知交友不慎致行爲失檢揮霍無度迭經家庭懲戒親友規勸竟充耳不聞怙惡不悛實無挽回餘地親情已絕茲將該子逐出聲明脫離關係嗣後顯明無論發生任何事端及借債情事概不負責特此聲明 B4448

江蘇省棉花營業專稅常浦鎭區徵收所佈告

案查江蘇省棉花營業專稅乃國稅之一種本省早經普遍施行稅收盈絀關係庶政之推進至深且鉅本所經奉江蘇省棉花營業專稅徵收總局令飭辦理常浦鎭區稅收事宜加以整頓自應按章徵收以裕國稅並於江寧江浦鎭江各境設所徵收以資推進查各境棉花出產已相繼成熟出境茲爲調整稅收起見即日起開始調查徵收誠恐棉花營商未明斯項稅政合承佈告仰各境棉花商客人等一體遵照毋違此佈

中華民國三十年八月 日 所長 費伯英

南京通訊處白下路二百零四號 B4447

高義興皮毛號 高延順 申明

啓言凡關於敝號與鄙人名譽一切往來手續担保等情事無鄙人親筆簽字蓋章概作無効此佈

本京莫愁路木屐巷五號啓 B4449

南京耀記糧號緊要聲明

本號於三十年七月二十一日呈准南京特別市財政局許可領得第七六〇號牙行牌照在中華門外上碼頭四十一號開始營業專營米麥雜糧買賣公平信譽昭著本號係耀東獨資經營爲慎重起見惟恐有不肖之徒假借耀記牌號名義在外招謠矇混客商買賣以及不法行爲如有發生以上情事本號概不負責誠恐外界不明特此登報聲明 本號主人張耀東啓 B4442

傳玉清啓事

查下關永寧街大公商店係民國廿九年四月間由玉清等發起集資創組當於民國卅年四月十五日改組成立後由新股東另訂議單開始營業所有前股東應得權利均已揭算清楚惟前由蘇君及玉清具名發給各股東之股票間有未曾收回自應即日宣告作廢倘有異議或其他糾紛望於登報日起一月內親向玉清交涉逾限概不受理除通知各股東外恐有未週特登報聲明如上 B4451

南京私立江淮法學院招生

（學額）法律政治經濟系一年級生六十名 （資格）高中或同等學校畢業
（考期）八月三十日 （院址）白下路二一七號 B4418

無條件治淋：完全免費
普遍贈服淋病特效藥「新樂的能」
打破社會誤解淋病不能斷根心理

茲據廠方實地調查・本市患淋病之家・爲數甚多・淋菌蔓延・危害都市人羣・[illegible]

試服印花 每卷二片

B4460

汽車出讓

茲有一九二九年式"studebaker"汽車一輛機件堅固廉價出讓如要購買者詳細面談請到碑亭巷六號福記洋行南京支店 電話二一七四四號 A919

南京 國泰汽車行

地址夫子廟貢院東街
電話二一六一八號

杭州駐京 悅大祥

杭產羅紡綫春 滬廠各種綢緞 批發定價從廉 歡迎貴臨比較

地址建康路承恩寺口即從前實業部第十四號 A899

遷移敬告

本號謹詹國曆八月念日遷回朱雀路九十五號照常營業惠顧諸君希爲注意
請用：現成鮮魚翅 價廉 味美 利便 新鮮 電話購貨 隨接隨送 電話二二八五七號
永昌隆魚翅號謹告 A903

世界聞名鐘表大王 亨得利

第一行建康路黑廊街 第二行太平路花牌樓

名貴鐘表 包羅萬象 配光眼鏡 精工修理

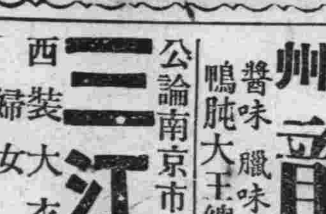

摩凡陀表中之王

首都服裝界 屈指第一 大新公司

新到 最特級呢絨 頂名貴綢緞
精製 女子旗袍 春季大衣 高級西服 袍褂大衣

地址建康路一五一一 電話二二七六九

三江商行

公論南京市洋服界首席
西裝 婦女大衣 時裝 海陸軍服專家
行址建康路一〇一號 三山街口 聯陞成鞋莊原址 A445

蘇州 龍鳳齋

夫子廟貢院街
醬味 臘味 罐頭 野味 海味 土產
鴨肫大王 總集會珍饈美味大本營 B4379

明日孔子聖誕

國府文官長赴曲阜主祭

京市亦行祀典

今日下午預習祀孔典禮

【本報訊】明日（廿七）為大成至聖先師孔夫子誕辰、政府當局為表示尊崇計、特派國民政府文官長徐蘇中氏、前往山東曲阜致祭、昨日上午徐氏已離京北上赴曲阜云、

【本報訊】孔子誕辰、業經國府明令規定於每年八月廿七日為紀念日、屆時各地均應舉行儀式、以資紀念、本市方面、早經市府社教兩局詳細籌劃、已告就緒、定於今日下午三時、在朝天宮文廟、舉行預演式、明晨上午七時、（節約時間）舉行正式祭祀、由蔡市長主祭、其他各局處長陪祭、所有市府附屬各機關學校長官、均應一律着長衫黑馬褂、屆時參加、並規定中學每校學生三十人、完小每校二十人、初小每校十人、由教師率領前往參加云、

【中央社】本月廿七日為至聖孔子誕辰紀念日、本京各機關團體學校、遵照國定紀念辦法、是日除一律懸旗放假一天、以誌紀念外、並於上午七時在朝天宮由蔡市長領導舉行祀孔大典、參加人員須着長袍黑褂禮服、京市府祕書處社會局自籌辦是屆祀孔大典、甚為積極、除前曾召開籌備會議決定請要案業誌本報外、復由社會局規定是日觀禮辦法如下、（一）凡各機關長官暨友邦代表、一律攜帶紅色觀禮券入場（此券現已分贈中）、（二）凡社團滿十人以上者、須由領隊率領入場、（三）凡本市中小學生一律須佩帶各該校校徽、由校長或導師負責率領入場、（四）凡本市民另備黃色觀禮券一種、此券由城區各區公所分發、憑市民證領取、凡至是日警衛事宜、除朝天宮內、由該處駐軍警衛第二團團部担任外、附近一帶、悉由首都警察廳派警嚴密戒備云、

南京興業銀行 昨開股東常會

金雄白葛亮疇等當選董事

今日下午開首次董監聯會

南京興業銀行開幕迄今、已屆一年、經營業務、殊稱發達、茲悉該行於昨（廿四）日下午二時、假白下路南京特別市商會整理委員會、召開三十年度股東常會、出席股東一〇六人、推股東金雄白葛亮疇王炎生為主席團、行禮如儀、首由主席團金雄白致開會詞、葛亮疇報告二十九年度及三十年度上期營業概要、次由監察人王北山張鳴岐報告後、旋即討論、（一）董事羅君強、楊惺華因担任公職、不能兼任本行董事、來函辭職、業經第一次董事臨時會議通過、井議定其遺缺、暫不另行選補、請追認案、（通過）二、董事朱叔霞、劉松琴因事忙、不能兼任、來函辭職、業經董事會議通過、請追認案、（通過）、三、二十九年度營業報告書、三十年度上期營業報告書、請通過案、決議通過、四、董事會提、擬修改本行章程第二十三第二十四兩條、將董事名額、改為九人、常務董事改為三人、請公決案、決議修正通過、討論畢、即行改選三十年度董監、經票選結果、董事金雄白、葛亮疇、岳子章、王雲輔、王炎生、胡師三、馮魯瞻、柳鎔卿、李祥祉等九人、當選為董事、

憲兵司令部週會

申振綱勉勵官兵

【本報訊】首都憲兵司令部、於昨日上午十一時、在該部大禮堂舉行週會、屆時計出席全體職員、暨一二兩大隊官佐共四十餘人、由司令申振綱主席、並致詞、報告是日晨汪主席於國民大會堂講解軍人信條時情況、同時對兩大隊官兵、邇來服務勤謹、備加獎勉、並希望勿稍懈怠、繼續奮勵云、

中條山俘虜 陳夢良病故

【本報訊】日前由北平輾轉抵京之中條山俘虜二十二名、自移居東嶽廟內後、日常飲食、賴當地民衆供給、茲悉警廳方面、為求得根本處置對策、極力設法使各人遣送回籍、其願意留京服務者、則代為尋覓職業、同時為解決彼等目前生活、已暫且撥米四斗、供該一行人食用、如需要時、當繼續撥發、故該二十二人之目前生活問題、可云已得解決辦法、惟彼等此次各人路途上備受辛勤、致均染病、有重病者陳夢良一名（年四十八歲）浙江東陽人、已於昨日沉痾不起病重逝世、其善後問題、已由警廳代為辦理、並函請法院檢驗、以便掩埋云、

治瘧聖藥 安內平 服後清瀉 一瓶見效 孕婦不忌 每瓶二角

瘧疾為人類之大敵，能置人於死地……

總經理 朱敬記行 南京中華路三五三號 上海宇宙藥廠出品 各大藥房煙紙店均有出售

B4456

本京食粮供應問題 決定三大原則

未雨綢繆請政府積穀防荒

便利採運並舉辦農民貸款

行政院糧食管理委員會、鑒於民食問題之重要、為明瞭各省市糧食產銷盈虛狀況、決定本年糧食需供具體方案起見、擬定下月五日在京召開各省市粮食會議、京市為首都所在、人口繁衆、所需糧食、較諸其他各省市尤關重要、故特由市府、召開各區粮食會議、擬訂需供粮食具體方案、準備提供大會採納、內容約分、（一）本市米粮不敷數量、擬請便利米商赴產區採購、其仍有不足者、則請粮管會統籌撥補、（二）擬請於新穀登場時、由政府購儲大宗米粮、並獎勵米商採辦公儲、以備不虞、（三）擬請舉辦農民貸款、恢復荒蕪農田、以期增加生產、

雜粮亦慶豐收 民食前途無虞

本京米糧來源、向賴鄰近江寧江浦六合溧水句容等縣運京調劑、售價之漲落、視來源多寡為準繩、米業中人稱、今歲鄰近各縣均告豐收、新米已有大量運京、民食前途當可無虞、

本京雜粮收穫甚佳

京市府自秉承汪主席意旨、實施墾荒、種植雜粮以來、墾植荒地已佔全市荒地百分之九十五強、均由市府免費發給玉蜀黍（苞穀）種籽、現所種玉蜀黍、已告成熟、收穫甚佳、全市共達數十萬石、

當局作未雨綢繆計

京市社會局以新穀業已登場、為未雨綢繆計、現從事調查民食供求數量、並籌劃積穀防荒、在可能範圍由官商合作、籌集巨款採辦大量米糧囤儲、米號一律、市政當局為照價插扦、統一售價、除規定各米號所發售之公米、須遵照規定之售價發售外、對新米售價、亦須照評定售價、插扦出售、不得私自提高售價、否則嚴予處罰云、

新米上市 官米滯銷

【本報訊】近日本京中華門外市場米糧來源、新米已上市、行商生易……因價目關係、無形冷落、

散帖請客聚賭 發覺主客被捕

【本報訊】本京人紀鏡山、住貓魚市、向無恒業、本月二十三日藉事、大散請帖、在家中抽頭聚賭、當經人發覺、密報該管貓魚市分駐所費巡官聞訊、隨即率員前往、竟入紀某室內、果見人聲鼎沸、六七桌賭客、竹戰之興方酣、忽見警至、情知不佳、遂四竄弃逸、當被費巡官勒令員警下手逮捕、並將化學麻將五付、竹牌一付、一並備文送西區警察局究辦、聞該局長據呈後、判令賭客一一科以罰金、對於主謀人紀某、將解廳訊辦、

中學教員與教學問題（二）

吳錫嘏

（一份送當地教育主管機關）、按照這個預定進程來授課、始可不致浪費教室內一分鐘時間、至補充教材與摘錄、本是很好的辦法、但須行之於正課完畢以後、學生能力上、果眞能吸收和了解得到的、才給以若干相當的補充材料、以便增加他們的興趣、和較深的學識、

（三）教學進度太快、初做教員的、大都易犯這個毛病、預備了很多的材料、但臨到實際教授時、往往很快地教完了、致空餘許多時間、不知道把牠利用、反將不相干的一類事情、隨便講給學生、用來敷衍、甚或早早退課、（這個情形雖不十分多、並且不一定限於新當的教員）這樣的弊病、原因在用演講法、不先用例證來做證實、且不明瞭學生的程度、而不知應用適當的補充材料來補救、他所預備的僅是課本上一些空泛理論、並且自以為如此淺近、學生一定能够了解、不再應用啓發式的詢問來說明一切、也不使學生有問難及互相討論的機會、（學生有所疑難、最好使全體學生先共同研究討論、然後教員為之解決）、所以教材儘管很快地教完了、學生實際上還是食而未化呢、

這個現象、應請教員多用啓發式、利用學生平日經驗、設法引起他們的興趣、照顧學生程度，多提出例子與譬喻、使他們發表意思或發問、務於教學時間有適當的支配、指定功課有詳細的說明、與精確的問題、並使他們在教室內預習下次的功課、如有疑問、必使之有充分提出的機會、這樣辦法、不要說一課、在一節時間內、不會有餘多、即使連上數節、也決不致再有空餘的時間、所謂單元制、即從此而發生、倘不妨礙本科的教學進度、一課難教數節、是也能使學生精細詳習的、

（四）喜用老教本而不預備、這個現象、會見得最多、今姑舉一處來說、像上海某中學、是很負盛名的一個老牌學校、功課方面、當然相當地好、可是教員中有因十餘年的老教員、現在兼任了他校的功課、並因每周間課時佔得很多、對於預備的時間、不免受了影響、於是在無辦法中、想出個辦法來、就是在某中學方面、利用他十餘年來所習用的舊教本、（如英文、法用納氏文法本、算術也是始終用這本來教的、名稱筆者忘却了）、這個毛病、新教員是根本沒有資格、所以問題是在老教員、他資格愈老、愈喜用教熟的老教本、原因不外乎省短預備功夫、甚或竟可不用預備、（這情形、筆者遇到好多同事、是教算學的最多）如此情形、不惟使自己落伍、且使學生也隨之而落伍、考其原因、無非為教課太忙、或因怠惰而因循、致自己研究精深學問也感覺到毫無興趣、前者責任在學校、後者過失全屬本人、欲糾正斯弊、前者學校除優給待遇外、須注意教員的工作勿使太忙、學校的主要任務、在力求增進教學效率、應使教員準備教學有充分的時間與便利、後者學校方面應設法給教員以研究進修的機會、如組織學科研究會、出版定期刊物、介紹新出圖書、調查別校之用書、與補充教材、舉行參觀、加入暑期講習會、充實學校圖書館、實行年功加俸制、定連任十年以上、教授成績優良卓越者呈請教育主管機關、派赴國外遊學、或保送至國內著名大學研究院研究、在研究期間、仍准支給原薪、或原薪十分之六、以為贍養家室之用、畢業後仍回原校或派在本省他校服務、至私立學校方面、亦應呈請本省教育廳予以優良教師的補助獎勵金、如此則教員決不致於落伍、而教材問題亦可解決了、

（五）徒為教科書的奴隸、教科書的編輯先生、不一定是由教員出身、如共未會担任過學校的教課、那對於實際教學的經論、就根本談不到、他們所編著的教本可以堅決地說一句、十九是不合用的、偏使教員自身缺乏學力、不能覺察到教本中的缺點、把牠先來糾正、或活用增減、只憑書本中的材料來教學學生、那就談不到是否適合學生的程度和需要、更談不到對於社會的環境及特種的需要、能否適應、這個毛病、不但是初任的新教員易犯、即老教員亦未嘗勿有犯之、所以學校當局應去輔導他們、俾可免掉這個弊病、以達活用教科書的、而勿作教科書的奴隸、（像生物學尤宜注意、不可徒憑教科書、因各地的氣候土性不同、生物的形態習性亦異、故生物學科的教材、是應當自編、庶能因地制宜、便於兼觀和實驗等工作）

昨晨國民大會堂 舉行總理紀念週

主席演講「軍人訓條」

【本報訊】昨晨九時、國民大會堂內、擴大舉行總理紀念週、出席各院部會長官、及軍事委員會高級職員、 軍事教導團全體學員、主席親自出席、領導行禮後、即作動人之講演、題為「軍人訓條」、講述歷一小時之久、聽者極為動容、迄十時半始行散會云、

【中央社】中國國民黨中央黨部、於昨（二十五日）晨九時、假國民大會堂、舉行第六十九次總理紀念週、到中央執監委員林柏生、焦瑩、溫宗堯、溥侗、張永福、顧忠琛、陳羣、飽文越、傅式說、鄭大章、葉蓬、陳春圃、王敏中、劉仰山、戴英夫、申聽禪、周化人、馬典如、夏奇峯、蕭叔宣、劉雲、陳維遠、艾魯瞻、周學昌、陳昌祖、戴策、馬嘯天、金雄白、黃大中、李凱臣、周隆庠、陳濟成、蘇成德等、暨中央黨部、軍事委員會、中央陸軍軍士教導團全體人員、各院部會高級職員等兩千餘人、由 汪主席親自領導、行禮如儀、後並致訓詞、至十時餘、禮成散會、

京市黨部

【中央社】中國國民黨南京特別市黨部、廿五上午九時、在該部大禮堂循例舉行第五十二次總理紀念週、到各委員及全體工作同志、各區黨部執委各社服務處職員等、由許委員錫慶主席、領導行禮如儀、繼即報告參加在粵舉行之東亞新聞記者大會經過、對此次會議為東亞文藝復興運動發端之意、闡述頗詳、

兩路黨部

【中央社】京滬滬杭甬鐵路特別黨部暨職工會、於二十五日上午九時、在該會大禮堂舉行第六十一次總理紀念週、出席全體工作同志等二十餘人、由陳常委伯華主席、行禮如儀後、即席報告並演講「歐戰與伊朗問題」、十時許散會、

岳母女婿對簿公庭 互控逼女為娼

警局已移解法院訊辦

【本報訊】鹽壁人周章氏、年四十八歲、住周鎭樁周家莊、其女周喜妹、年十六歲、略具姿色、十四歲時周章氏乃招贅一鳳陽人名章惠民（年三十七歲）為婿、同居一處、惟尙未正式成婚、最近周章氏率同婿女由鹽壁鄉間來京、謀生無着、遂將周喜妹付之於管家巷一號王高氏、為娼、……

爭玉蜀黍受傷 兩方均不願深究

河南人王文昌、年四十四歲、妻賈氏、年三十九歲、住本京首蓿園五十四號、種田為生、近與鄰人李其瑞（年四十八歲）為拔取所種之玉蜀黍起因、乃互相毆打、各受微傷、扭至該管警局、互控訴傷害、經該管警局訊問一過、以供詞各執、遂層解首都地方法院核訊、郭檢察官於偵訊時、兩造均稱傷倘輕微、不欲涉訟、……既已不欲檢驗傷痕、請求撤回告訴、依法自應准許、即當庭予以不起訴處分云、

日教授發起 聯珠棋比賽

【中央社】茲聞中日文化協會、接到日本聯珠協會教授高木樂山氏君來函、發起中日二國聯珠棋（即五子棋）通信比賽、各界如對該棋有深切研究、而願意加入通信比賽者、不論團體或個人、可逕向南京香鋪營二十一號中日文化協會棋術股陸承鑄君接洽、

中宣三期生定期考試

【中央社】中宣部所辦之第三期宣傳員講習所、定期招考學員、……

主席訪日影片

今後兩日假中喜劇場 招待學生觀映

在中華放映時觀衆致敬

【本報訊】汪主席於上月東渡訪日、倍受日本朝野熱烈歡迎、中華電影公司特攝製新聞片、會在國內各大電影院放映、京市教育局與宣傳處、為使此具有復興東亞歷史意義之影片、介紹於中小學生起見、已商得該公司同意、定於二十六、二十八兩日上午九時至十一時、假中喜劇場放映、招待本京各中小學學生前往參觀云、

【中央社】本年六月 主席東渡訪日時、中華電影公司特派員隨行攝製影片、在各地放映、以廣宣傳、最近本京夫子廟中華電影院放映該片時、觀衆目覩我國國旗飄揚 主席儀容、咸肅立致敬、表示偉崇、閱此片到處放映、映至國旗飄揚及 主席儀容時、民衆均肅然起立、熱烈表示崇敬之意、

招募女警

【本報訊】首都警察廳、前于次警務會議時、決議招募女警、增強警力、茲悉該項招生計劃、現已擬定、約于下月一日、即可開始招生、該項投考生資格、須初中畢業或同等學力者、施以相當訓練後、即分發各局隊服務、担任檢查工作云、

沈桂森病故 劉連祥繼任

【本報訊】南京特別市政府第五區區長沈桂森、突於昨日晚間病故出缺、當經其家屬電呈市府、旋經市社會局商討以該區不可一日無人負責、當即由市府決定調本市第一區區長劉連祥接充、至遞餘之第一區區長位遺、則以市府祕書處事務主任李尙淸繼任云、

日語專修學校 九月五日上課

【中央社】私立日語專修學校首屆新生考試、業於二十一、二兩日辦理、計錄取專修科正取生三十七名、留日預備班正取生三十四名、日語補習班正取生九十八名、……生廿二名、該校定於九月一日開始新生註冊、……正式上課、

泰倉巷 火警！

【本報訊】南京人姚養和、向在本京昇州路一六四號、經理公大昌號洋貨店、平日生意、尙稱不惡、因該店號宅小人多、……得山東會館房屋……二號樓房一間、……

一中新生 昨日揭曉

京市一中、本屆招考高初中一年級新生及各級插班生、業經訂期舉行考試、所有各級試卷、並已評閱竣事、昨將各級錄取新生榜示、……

南京產科醫院 開始出院接產

【本報訊】中國社會事業協會主辦之南京產科醫院、為辦理貧苦產婦免費生產事宜、……

中國合作社南京支社通告

第 號

本社自八月廿五日起所有收支款項一律以日幣及中央儲備銀行發行之新法幣為限特此通告

B4453

乘公共汽車被竊 幸機警追獲原贓

【本報訊】昨日下午八時許、有本京人歐成記、……乘公共汽車……

廉政座談會 舉行敍餐會

【中央社】廉政座談會、於二十四日下午七時、假農商銀行、舉行座談會、及敍餐、……

丈夫營業失敗 妻子捲包逃走

本京人王春南、年四十六歲、……

京滬綫定期 恢復夜快車

京滬路當局、近因天氣秋涼、來往乘客擁擠、為謀旅行便利、推進業務起見、將增上下行夜快車、班次刻正籌劃一切、有下月一日實行說、屆時果若實現、則事變後恢復夜快車、第一聲云、

女傭憤極投井 水淺幸未溺斃

【本報訊】有住居大輝復巷六號、馬氏者、年卅二歲、生有子女各一、其夫任某在滬經營紗廠、月匯三百元為氏家用、有一母隨之過活、並僱有十七歲之女孩名臘梅、面孔雖麻、每日必濃粧豔抹、昨日上午、該氏命其赴茶場買菜、……只量坐井內、尙無性命之憂、亦云幸矣、

范鍾調長京局 錫局由申寶舟繼任

【本報訊】無錫地方戒烟局長范鍾、自調任為南京市地方戒烟局長後、遺缺人選、業由全國戒烟總局表申寶舟繼任、聞申已在無錫就職云、

莠民竟有組織 偸竊陰溝鐵蓋

【本報訊】京市發現有組織之偸竊陰溝鐵蓋案、……

法訊

最高法院 民事裁判主文

八月十九日

▲安徽余萬榮與韓鶴侶、因請求追租遷讓等上訴事件、主文、上訴駁回、第三審訴訟費用、由上訴人負担、

八月二十日

▲江蘇潘善榮與端木潘氏、因交還遺產上訴事件、主文、上訴駁回、第三審訴訟費用由上訴人負担、

▲安徽汪家增與陳殿臣因贈田抗告事件、主文、抗告駁回、抗告訴訟費用、由抗告人負擔、

▲江蘇高三分院中國營業公司因與善尼斯遷讓房屋抗告事件、主文、抗告駁回、抗告訴訟費用、由抗告人負擔、

八月十六日

▲廣東郭明英與高一蔡氏等因請求確認遺產繼承權上訴事件、原判決廢棄、發回廣東高等法院更為審判、

刑事裁判主文

八月十五日

▲江蘇潘福田殺人及傷害案、檢察長提起非常上訴一案、主文、原判決關於違警法令部分撤銷、

八月十五日

▲湖北李李氏因傷害人致死案件上訴一案、主文、上訴駁回、

▲江蘇王金標因強盜案件上訴一案、主文、上訴駁回、

▲江蘇賀麟禮、行使偽幣一件、檢察長提起非常上訴一案、主文、原判決關於違警法令部分撤銷、

▲浙江王阿三傷害致人死一案、……減處有期徒刑、

……本件應予公示送達、

八月十六日

▲江蘇高三分院強盜案件上訴一案、主文、上訴駁回、

小孩服 兒科專藥

宏興鷓鴣菜

却病強身

各處均售

總經理 朱敬記行 中華路三五三號

經濟新聞

到貨不敷市銷 米市復趨昂騰
昨市猛升五元之鉅

【本報訊】本市食米問題，前以四鄉收獲，預卜豐稔，大量來源，指日可期，是以買戶看疲心思甚爲濃厚，咸觀望不願伸手，致米價一度趨於猛落，近以新穀陸續登場，河下來源，雖不踴躍，城戶進胃，由淡而濃，每日到貨，不敷市銷，市價轉漲，昨日市場共見貨不足千担，悉數被城戶羅致而去，貨方竭力拉抬，結果行盤飛升五元之鉅，但跌之迅速，而漲之尤快，市氣見緊，似仍有續騰之勢云。

本客吸胃堅强 棉紗猛烈飛升
廿支紗劇漲百元

【本報訊】紗市昨日本客異常傾進，劇烈吸胃堅強，各幫續告軋進，廿支紗買風尤健，市場頭寸窒前奇缺，行情續百餘元，市場開盤狂漲，幅之馬，看高心思甚濃，計十支順風一千七百六十元、十支大寶一千九百八十元、十六支大寶二千二百元、廿支大寶二千二百元、十支金塔一千一百八十元、廿支水月二千四百元、廿支日光二千三百元、廿支仙桃二千四百元、廿支紅魁二千三百元、廿支月琴二千四百元、廿支陽鶴三千四百元、廿支春牛三千四百元、卅二支藍鳳三千四百元、四十二支藍鳳三千四百元、四十二支雙古二千二百四十元、藍鳳四千七百元、四十二支三古陽鶴四千七百元、四十二支雙古仙桃四千七百元、百八十元。

上海匯市

【中央社上海二十五日電】本日滬匯開盤如下、英匯三便士卅二分之五、美匯五金元十六分之五、軍票售出四十元、賺進四十元八分之一。

滬平價小絞米 減低四元

【滬訊】公共租界工部局自直接採辦仰先特別小絞米、發由全市米號普遍平售以還、嘉惠小民、確非淺鮮、爰會博得各界好評。

賣氣突趨濃厚 金市跌風狂熾
昨市降至九九〇元

【本報訊】本市金價、旬日以來、扶搖直上、漲風相當劇烈、咋以日美關係力謀調整、賣氣實趨濃厚、跌風重熾、猛落六十元之鉅、竟由一千另五十元出價、降進一千元關而至九百九十元、華興券無變化、日票起落平庸。

滬關對外貿易概況
本年一月至七月

【滬訊】江海關稅務司發表今年一月至七月上海對外貿易、甲貨進口值關金一萬七千七百四十六萬八千九百三十三金、依一法定價格一折合法幣四萬八千零四十萬零八千四百元、土貨出口值法幣十一萬八千四百七十四萬四千一萬八百三十三元、進出口貨共值法幣十六萬六千五百五十萬二千八百三十三元、出超七萬零四百三十三萬六千零三元、比較去年同期進口增八百六十四萬一千三百五十元、出口增四萬四千八百五十一萬四千一百十一元。

進出口貨：洋貨進口以雜糧及雜糧粉爲最多、值法幣一萬三千六百三十九萬九千〇六十二元、次之棉花一萬〇四百四十九萬三千十元、再次之燭皂脂蠟膠松香計三千八百三十萬、一百六十一萬一千八百三十元、書籍地圖紙及木造紙質計二千二百九十二萬、五元、一千一百三十五元、土貨出口以紡織纖維爲最多值法幣二萬一千五百九十六萬、八千一百五十七萬、次之紗線針織品編織品計一千七百五十三元。

上月運滬洋米統計

頃據江海關米糧進口七月份總值一千六百九十九萬七千、本月二日起將通八百二十元、漢口五萬一千五百九十九元、總計九百三十三元、七月份由外國運入米糧計四百三十九萬七千四百九十五擔、值九百四十七萬六千二百九十一元、計洋米二擔、安南一、公擔、一萬一千九百九十三公擔、泰國二、第一三擔、八〇一九公擔…

> 將、閘以藉口成本激增、洋米平售價格一漲再漲、竟似有據爲營利品之嫌、遂遭外界非議、工部局亦自知舉措失當、前日下午經續密考慮後、抑低售價、於凡租界通告工部局洋米之一雨紅經售、律於今日起、將洋米每石一律每石減低四元、原即爲一百改售一百廿元（原爲一百廿四元）。

滬捲烟市 瘋狂疾進

【滬訊】捲煙漲風、閃電以來、蓋因消耗品禁、匯致原料愈感恐慌、結勢方派貨無期、客幫及本外納胃激健、現貨殊呈倘佃廠、大英成價昂至狂疾進、計六十元、老刀牌每箱一千一百百、二十元、五華牌一千八百百、十十元、仙女牌一千二百百、十十元、大海牌四千四百七、一千元、品枝牌一千百百、一萬一千〇二元、〇千、美麗牌中塔字前等日、一、二、十、元、均不較、漲市續看日用品各貨風爲最…

米糧 商情

米糧（河下行盤 每石價）：

四貫米	一〇〇・〇〇
貢米	一〇〇・〇〇
二熟	一〇二・〇〇
洋熟	（無貨）
新粳米	七五・〇〇
新秈米	七〇・〇〇
新元熟米	六五・〇〇
新稻米	三四・〇〇
新糯米	六六・〇〇

七月份各地物價比較

米

	最高	最低	平均
無湖	二一・〇〇	二一・〇〇	
安慶	五八・	五四・	五六・
蚌埠			
杭州	二九〇・〇	二四〇・〇	二六五・〇
北平	四八・〇	四六・〇	四七・〇
天津	七四・〇〇	七四・〇〇	八四・〇〇
南京	一一五・	一一〇・	一一二・五
廣州	四三・〇		

雜粮（每市石法幣價）

各地		小麥	黃豆	高粱	玉米
上海	最低	三七・五	三八・		三〇・
	平均	四〇・二五	四〇・		三二・五
蘇州	最高	一一五・〇	一一四〇		
南通	最高	六九・			
武漢	最高	五八・〇〇	六二・〇〇		四四・〇〇
揚州	最高	五二・〇〇	四八・〇〇		
蕪湖	最高	五九・九	五九・一		四九・五
安慶	最高	四〇・〇〇	四六・〇〇		三四・〇〇
蚌埠	最高	二一・〇			

麵粉（每袋法幣價）

各地		上等	中等	下等
杭州	最高	六〇・〇〇		五五・〇〇
北平	最高	三四・〇〇	二七・〇〇	二五・〇〇
天津	最高	三五・〇〇	二六・〇〇	一七・八
南京	最高	五一・〇〇	五三・〇〇	四六・〇〇
廣州	最高	三三・一五		
上海	最高	四五・〇〇	四五・五〇	三〇・〇〇
蘇州	最高	二九・〇〇		
南通	最高	三五・〇〇		

各國對滬貿易

以各國言之、對滬進口以美國佔最多、值法幣一萬一千七百四十五萬、安南六千五百五十萬、英屬印度五千五百九十六萬、英國二千七百六十一萬、十四萬、香港一千六百十九萬、出口美國三千五百十八萬、東三省五千九百四十五萬、日本租借地四千一百萬…

滬上週金融 變動甚劇烈

【滬訊】上週金融市况、因受外方「平準會」故弄玄虛、市場變動至爲劇烈、各業方面、均呈混亂、影響所及、交易清淡…英匯長至五元三一二五、美匯鬆至三元…

利買空氣濃厚 糖市劃盤仍升

【本報訊】糖市劃盤仍升、客幫買意未復、市場漲風猶盛…

小麥到銷平衡 行情亦乏榮辱

【本報訊】昨日小麥市况、續趨堅穩、河下供應蓋以市場到銷相埒、平形成平衡、故市價亦保持無榮辱、外江見貨約八百担、呈起落云。

火腿風肉 俱告平疲

【滬訊】醃臘市况、續告疲弱、浙路來源…

滬聲發表七月份 洋煤運滬統計

【滬訊】江海關昨月中…

斷檔流言頗熾 油市堅俏異常

【本報訊】油市來源斷檔、頭風頗熾、各廠亦有搜購、價格飛漲…

中央廣播無線電台節目

周率六六〇KG 波長四五五M 呼號XGOA 【星期二】【夏季時間】

八月廿六日播音（下午）

時間	節目	
一二・三〇	國樂	風啼珠・飄香雪等（怎樣開春節徵）顏深
一二・四〇	生活講座	
一・〇〇	報告新聞	
一・〇〇	西樂	
一・三〇	故事	（日語）
二・〇〇	京劇	（精忠岳傳）張鴻儒
二・三〇	國文教授	打漁殺家・烏盆計等 李秀東（四書）
三・〇〇	政府公報	
三・三〇	報告新聞	
五・〇〇	歌唱	永別了我的弟弟等
五・三〇	經濟新聞	上海語（轉播上海）
六・〇〇	兒童教育	暑期衛生五年級課業復習
六・三〇	日語講座	高級一日語講座第二輯
七・〇〇	報告新聞	
七・三〇	友軍將士節目	
八・〇〇	西樂	
八・〇〇	友邦僑民節目	
八・三〇	報告新聞	
九・〇〇	演講	南京市政府宣傳處
九・一五	歌唱	春之花・花開等 耶來等
九・三〇	報告新聞	（華中轉播）
一〇・〇〇	京音大鼓	「長板坡」良玉雯
一〇・〇〇	「五聖朝天」	常樹田
一〇・三〇	特別節目	內客一・國歌 三・時事講述 五・保衛東亞之歌
一一・一〇	國歌 記錄新聞	

面友香粉

撲在你的面上 香在別人鼻裏

價廉物美

總經理 上海百昌行

南京代理 寧記號 昇州路鈿坊宅五一號

治淋得意丹

急性淋病之內服療法

本劑乃以最近發明之磺酸胺化合物爲主成分、在內服以後、得直接殺滅淋菌、阻止淋菌之物質代謝、並可增進人體之免疫性或抗病毒性、而促進其自然治癒、尤如對於急性淋病患者所苦之症狀、如排尿疼痛、排尿困難、尿道流膿、排尿將終時之血尿或尿意頻數等々、最有神速之効。他如對於慢性淋病以及淋病性攝護腺炎、淋病性精囊炎、淋病性副睾丸炎等、自亦有特殊之良効。

【主治】急性慢性淋病、淋病性攝護腺炎、淋病性精囊炎、淋病性副睾丸炎、淋病性關節炎、急性慢性腎盂炎、大腸菌性膀胱炎、丹毒、產褥熱、敗血症、創傷感染、中耳炎、疔、癤。

【價目】廿六片錢（一元…）一百片錢（…）各大藥房均有發售

武田牌家庭藥除治淋得意丹以外尚有左記四種。武田牌 傷風頭痛藥片、健胃消化藥片、胃腸藥片、驅蛔藥片

武田大藥廠 日本大阪市東區道修町 上海蘇州路一二五號 漢口江漢路 廣東漢民北路一五四號

（詳細仿單 函索即寄）

人類的淋病不久絕滅

完全無缺的化學療法竟告成功！

療法的革命　化學的異彩

絲分打淋

內服用片劑

治淋界大王　藥靈的顯現

所有淋病立刻歸消

向稱難治的女淋　尚且早日痊癒

包裝　二十七片裝（一週治療量）　五十四片裝（二週治療量）　八十一片裝（三週治療量）

歡喜吧！進百年的老淋都能

發行所　日本大阪　大學眼藥本舖　參天堂株式會社　各埠藥房洋貨號等均有代售

680

各地通信

杭市府遵照國策 實施和建教育
召集教會學校當局談話 商討八點均得圓滿解決

【杭州訊】杭市府爲使教會學校與公私學校打成一片、共同推進和建教育起見、特於昨日下午三時、在本市府會議廳召集各教會學校主管人員談話會、出席者洪園中學江通源、東亞學院西谷順晢、興亞中學小山寅之助、海星中學劉鏞、明德中學范光榮、教育廳周明、市政府嚴厚貽、韓子成、由嚴厚貽主席、首由主席報告略調、關於私人辦理學校、爲私人興學、政府方面應予獎勵、事變以來、雖經保任市長之努力、惟因種種問題、對學校未能完全恢復、因失學之衆多、對興學爲政府歡迎而感謝、但是須不牴觸國民政府之案行國策如係和還同志、我們相互幫助、對違反現行國策教育、政府應予以糾正取締、關於教會學校、疊次奉令嚴厲執行、已採用國定課本、茲三十年度即將開始、爲切實推廣市區教育、予以切實施行協助起見、召集諸位舉行談話會、希望各位愼重考慮討論、還是兄弟所盼望的云云、旋即討論、談話會各點如下、一、依照私立學校規程組織校董會、依照手續申請立案、（表式可向教育科索閱）限九月二十日以前、辦完申請手續、二、各校教材、一律採用國定課本（小學初中）（三通書局經售）三、各校應一律懸掛國旗、暨　國父遺像、及　主席玉照、并於每星期一、上午規定時間、舉行週會、講述和平運動眞義、傳青年學生澈底了解現行國策、四、改道學爲選修科、並不得在課內作宗教宣傳、不得強迫學生參加宗教儀式、五、各校舉行會議、應備會議紀錄、由市政府隨時派督學到校查閱、六、各校所聘教員、遴聘合格人員、開具詳細履歷、檢附證明文件、先期呈報市政府核准後、方得聘用、七、各校圖書館、儲藏圖書、如有違反現行國策者、應即於九月二十日以前、全數檢送市政府銷毀、八、各校應行按期呈報事項、規定與省市縣立各學校同、以上各點、均圓滿解決、由各校切實遵照施行、至六時始告散會、

當塗縣長編查保甲 親往各區視察
第一區可爲各區模範

【本報當塗訊】本縣清查戶口、編組保甲、自經區警聯席會議後、業於本月十五日、全縣各區同時積極進行、限四星期完成、縣府特按週製定進度表、以免各區參差不齊、張縣長今吾爲督導各區認眞辦理起見、除每區派一編查員、督同區長及警察所長、負宣傳指導編查責任、並於各區召開編查會議時、復派員前往指導、張縣長並親往第五區參加會議、以昭鄭重、復順道視察第十第四兩區、俾各區更加努力、昨又偕同第一科長熊心石、親往第一區視察、該區唐區長雲從、辦事極爲認眞、各保草冊、業經編查完竣、送區審核、以備清查、張縣長親察時、將各保草冊、分別檢閱、遇有錯誤、隨令唐區長轉令更正、以期精確、張縣長對該區保甲印象甚佳、誠不愧爲各區模範云、

峴山教局舉行 成立週年紀念

【本報峴山訊】本縣教育局、自去歲八月廿一日成立以還、迄今瞬屆一載、該局特於廿一日上午九時、在大禮堂舉行復局一週年紀念會、是日各機關來賓、及中小學校長、參加者頗夥、由局長洪息庵報告一年來實施教育概况、繼由各機關來賓致頌詞、該局並備以茶點、款待來賓、席間談笑風生、頗極一時之盛、各機關饋贈之紀念品、琳瑯滿目、美不勝收云、

清鄉宣傳第三中隊 舉辦婦女訓練班
抽調現任教員受訓

【中央社太倉沙溪訊】清鄉宣傳第三中隊、前爲吸收優秀青年、訓練地方清鄉宣傳人才起見、曾奉辦清鄉宣傳青年訓練班、現已受訓期滿、所有畢業學員、即將分發各鄉服務、担任地方清鄉宣傳工作、茲聞該隊爲實施婦女宣傳起見、復特繼續舉辦婦女宣傳訓練班、由各校選送優秀小學教員、來沙受訓、昨已正式開學、計共到有各區學員三十餘人、訓練科目除和平理論、清鄉概說、時事問題及和平歌詠外、添加婦女講座一科、訓練期限暫定一星期云、

六合程駕橋收復後 匪數度襲擊未逞
雷官集方面尚無戰爭

【本報六合訊】本邑軍政長官、爲欲拯救匪區人民、早出水深火熱起見、決計就本縣現有軍警、先行收復程駕橋、雷官集、兩大鎭、經過詳情、已誌前訊、茲悉姚媲鎭自衛團長鄭德昭、統率各自衛團、由新集出發進攻雷官集之一路、亦於十九日黎明時分、在未遇任何抵抗之下、平安抵達雷官集、盤踞該鎭之匪軍、事先聞訊、作有計劃撤退、其情形與程駕橋如出一轍、至於程駕橋方面、自經我軍收復後、宣傳圖開始活動、另由大屋連絡官撫慰人民、勸導各商民迅速返家復業、但該鎭於事先在匪軍脅迫之下、盡室以遷、不獨市面停滯、而且空無一物、士兵給養、亦苦無處炊煮、行軍頗感不便、十九日下午九時、匪軍分路來襲、我軍以時在黑夜、不知深淺、惟有據守障地、相機還擊而已、直至深夜三時、匪始退去、二十日晨、匪軍再度來犯、我軍沉着應戰、無大勝負、二十一日、我軍意圖繼續前進、但行無多遠、即遭匪軍堅強抵抗、激戰之下、並無若何進展、連絡官大屋、總指揮孫仁聰、馬家鎭自衛團長趙連祥等、親自督率部隊、向前衝鋒、匪軍傷亡二十餘人、我亦受傷數名、所有匪軍受傷士兵、以及死亡尸身、均爲其迅速帶去、就共戰術觀之、確屬不可小覷、我軍爲愼重將事計、亦未敢冒險疾進、照此形勢、恐成膠着狀態、雷官集收復後、尚未聞有若何戰事、因該處地勢偏僻、匪軍得失無足輕重、惟程駕橋爲重要據點、而且又爲匪軍根據地竹鎭集之屏弊、一入我軍手中、竹鎭勢必受重大威脅、匪軍以全力來爭、爲意中事、將來推演至若何情形目前未可逆料、

華北反共建國軍 迭次重創匪共

【本報新海訊】值茲青紗帳起、八路軍各部、大施蠢動、新海鹽山兩縣、被騷擾尤甚、每日綁掠焚殺、不勝枚舉、近又竄來馮景泰匪部百餘名、在海堡一帶、擾亂治安、漁民無法生活、華北反共建國軍李景文司令有鑒於此、於八月二十六日、探准該匪在大小辛堡等村盤踞、親率衛士隊、並第一第二兩大隊、乘其夜間不備、予以痛擊、激戰數小時、匪不支潰退、尾追至楊家堡、該匪已由海道遁走、是役計俘虜一名、斃敵三名、獲自來得手槍兩枝、步槍一枝、子彈多粒、軍用品甚夥、匪徒經此重創、自必聞風喪胆云、

【又訊】駐新海華北反共建國軍李景文司令、派第一大隊隨同友軍本莊部隊長、大舉討伐、游擊至鹽山五區大丁村、與共匪一千餘名遭遇、當發生激戰、建國軍第一大隊奮勇直前、卒將匪徒擊潰、當場斃敵無算、得獲七九馬槍一枝、子彈多粒、該隊之英勇、頗得本莊部隊長獎譽云、

丹民教館定期 舉行象棋比賽

【丹陽訊】民衆教育館、爲提倡正當娛樂、增進民衆弈棋興趣起見、特定於本月二十九日、舉行象棋比賽會、其比賽法、初賽復賽採淘汰制、決賽採循環制、並以三賽兩勝法、以決勝負、錄取優勝者三名、由該館依據名次分別發給獎品云、

浙中日文化界組織 中日文化協會分會
溝通文化辦理一切事業

【杭州訊】中日文化協會、爲溝通兩國文化、發揚東亞文明、促進善鄰友好而設立、自去夏在南京成立後、於各省市設立分會、浙江省分會、已由中日文化界有志之士、協議積極籌備組織、最近即將召開籌備委員會、預料成立之期、當在不遠、至該會辦理之事業、爲（一）文藝學術講座、及演講會之設置與舉行、（二）翻譯各種著作、發行刊物、（三）學術之共同研究、（四）舉行文化展覽會、（五）圖書之交換、（六）圖書館、博物館、美術館等之設置並協助、（七）留學生之互相派遣留學研究、（八）語學之互相獎勵研究、（九）音樂、戲劇、美術、（十）電影之互相介紹研究共同發展、（十一）組織旅行視察團、互相觀光視察、（十二）學者與藝術家之互相介紹與招待、（十三）東亞文化之研究及宣傳、（十四）其他中日文化事業之共同舉行、（十五）協助文化團體、

魯推進造林運動 決綠化全省各地
膠濟津浦路側造林計劃

【濟南訊】山東省公署最近製定公布山東省造林實施法案、獎勵助長各縣林業之振興、同時建設廳亦擬以直營於去年雨期（七八月）於濟南市近郊千佛山及其南方一帶栽植十二萬株側柏、更於去年秋及今春於夏季之造林地、附近播種胡桃、栗、櫟、洋槐等約二〇〇畝、並於今年雨期之際、繼去年千佛山西南去年之造林地植側柏約四〇畝、均收好成績、當地農民亦甚喜、其他省公署、鐵路局計劃合作、於津浦、膠濟兩鐵路沿線、十萬畝之造林計劃、以此與各地鑛山合作、以製產坑木爲目的、計劃山東省綠化計劃、植樹等、逐次進步中、

儀徵在鄉區 增設初小三所
並擴充各校班次

【本報儀徵訊】儀邑教育、在事變後、經教育科長姚肇名氏、盡籌擘劃、苦幹推進、已卓著成績、茲以本年度開始在邇、爲力謀補救各區失學兒童起見、特與葛縣長一再商協、對於增設學校、擴充班次、始行將計劃縝密擬定、藉宏後進、而重教育、記者昨爲明瞭上項情形、特造訪姚科長於私邸、承竭誠見告、謂自八月份起、計增設第一區臨江鎭初小校一所（委劉錫三爲校長）草庵初小校一所（委王家疇爲校長）又第三區舊港鄉初小校一所（委蔡超爲校長）此外擴充班次者、計有十二玗完小校兩級、縣城完小校兩級、龍河完小校一級、末謂此後如不發生特殊問題、將繼續推進、以冀恢復戰前常態、於興辭後、聞各校業分別積極籌備、定於下月一日一律正式上課云、

六合自治支會 前日開成立會

【本報六合訊】本邑自治支會、經發起人積極籌備、當於二十二日上午十時、在該會大禮堂開成立會、除各發起人一律參加外、各界來賓亦復不少、即由發起人達養吾主席、領導行禮後、報告此次支會成立經過、實可爲奠定本縣憲政基礎云、次由省分會指導員儀奎致訓、大意謂地方自治、就是實行憲政、極盼在座諸君、努力完成、繼由社運專員王潤之訓詞、意義亦復相等、末由諮詢委員謝季昶致詞、就自覺、自重、自私、自力四點、詳細發揮、使一般人聽者忘倦、而後讀向汪主席致敬電、誦及大會宣言、方始攝影散會、

友邦日蝕觀測團 抵漢後發表談話

【漢口電】本年九月二十一日之「全日蝕」、以華中之武漢爲最合觀測之地點、友邦科學界對此異常重視、故由東京帝大田中博士、小穴教授東北帝大松隈博士、一柳教授京都帝大上田博士渡邊講師等組織日蝕觀測團、來鄂觀測、現該團一行、已於前日蒞漢、各情已詳誌前訊、茲悉該團田中博士等諸人、特於昨日上午分別拜訪武漢友邦海外各機關當局、拜訪何省主席、張漢市長、該團在武漢別墅會見記者團、此行任務及感想多所闡述、

【又訊】上海自然科學研究所、東京電波物理研究所之日蝕觀測團千里委員及青野安住兩技師亦於昨日由滬乘機抵漢云、各學術家於武漢別墅旅館、接見記者、發表談話如次、

田中博士　「一過明年在日本北海道亦得觀測日蝕、此次主要目的是在太陽白光以光帶分析法、而解剖五三〇三的光體之謎、換言之、則白光混成體的細微構造及光色的物質之解剖、二十日擬赴目的地賀勝橋、惟日蝕時間僅三分數秒、於此極短瞬間、須作種種研究、一行計有五人、此去須煩日華當局幫忙者殊多云」、

松隈博士　「余之目的、前年曾來滿州一次、該地靠長江沿岸、觀測諸條件最適宜、觀測之目的、在研究愛恩斯坦效果、白光之分光、太陽大氣閃光之光帶分析云」、

上田博士　「去年曾來漢口一次、對於白光之光帶分析、愛恩斯坦效果闡述頗

千田技師　「地球之上層有電波之電離層、此係依紫外線及微粒而反射電波者、惟日蝕則紫外線不來、其電離層便發生變化、其變化狀況、實爲此次所欲檢查之目的、且進一步擬由日蝕帶最北之基隆向日蝕帶最南之漢口發送電波、惟此種研究、爲世界新式之研究、須費長期、因日蝕相當之地磁氣、電流之變化、亦擬加以研究、又此次觀測所所長佐藤、最近自上海自然科學研究所來漢參加云」、

××　××　××

兄弟車行　上海大同商會南京總經理　三牌樓洋行　電話21757　本行經營各種汽車新穎零件、輪胎、汽油、機油、五洋、煤油、車主須要應有盡有、價目克己　朱雀路352　智本維新

打字　本所開辦已逾十二載、來學之士、積極推廣、城南城北分所、以便學員、函索章程附郵八分　南京市私立新民中西男女打字傳習所　所址　鼓樓一三二號　城南分所　許家巷

公共行　地產部　君有地產　買賣否？　本部可負責代辦！　電話62413號　A695

中央飯店　咖啡館　冷飲室　佈置新式　各色西點　聖代冰淇淋　夜花園　幽靜涼爽

遺失聲明

遺失聲明　鄙人前在上海紅十字會醫院畢業、畢業證書及前衛生署通字第八七九號醫師證書遺失、除向內政部補領外、特此登報聲明　王克倫啓　B4459

遺失聲明　茲遺失金豐厚行七月十四日所具繳米款收據一紙、計洋一千六百元整、除請該行補具外、特此聲明作廢　和糧食行啓

遺失聲明　鄙人前在上海紅十字會醫院畢業、畢業證書及署通字第八六九號內政部醫師證書遺失、除向內政部補領外、特此登報聲明　徐登鎏啓　B4458

遺失證章聲明作廢　茲遺失首都警察廳證章第一九五號一枚、除呈請補領外、特此登報聲明作廢　採樂賓啓　B4452

遺失聲明　茲遺失三十六號中央委員會證章一枚、除已領得新章外、任何人拾去一律作廢　遺失人韓清健啓　B4445

遺失證章聲明　茲有警政部中央警官學校第四期畢業證章一五〇號、職員證章四八號各一枚、於八月二十日晚間被竊、除一律作廢外、特此登報申明備案　臧榮林啓　B4438

南京古林寺　爲籌開書畫展覽會啓事

本寺爲金陵名剎之一、地處幽靜、屋宇軒朗、林木蓊翳、風景優美、爲避暑勝境；是以當茲炎夏、遊客雲集、又自八月起徵集古今名人書畫、羅致珍品多件、擬於本寺舉行展覽會、同好惠臨、無任歡迎、如有金石書畫願供展覽者、請逕向本寺接洽可也。　主持僧果書謹啓　八月十五日

若素　胃腸　營養

補血強身　延年益壽

東亞靈藥，名不虛傳

仁丹不但能健胃清腸，更是吐瀉的救急妙藥！

仁丹

豬印

キキメ火持の一番よい

安住蚊煙香

化學的勝利!!

双球菌的疾患、自本劑出現以來、遂告潰滅！

各大藥房均有發售

看哪！聖鳥攫雜獸不費吹灰之力，自從所謂治淋界的霸王新化學療法劑—斯爾法比利金發現以來，對於淋症及炎症，有如此猛禽的制服毒蛇野獸，遂成世界的新記錄……

「得利克朧」係本公司費多年之研究，用優秀之技術精煉而成的東亞首創之斯爾法比利金劑，無論對於任何鼻腔耳喉頭部治的淋病，及一般肺炎菌，双球菌性諸疾患，皆能徹底發揮驚異的殺菌作用，久成醫學界的最大懸案，自本品出世以來，遂博得名醫大家的極口讚獎且承熱烈的採用，凡有左開之症狀者請立刻試用，當信言之非謬。

主治効能　五淋白濁・急性慢性淋症・肺炎・百日咳・腦脊髓膜炎・中耳炎・扁桃腺炎・齒槽膿漏・膀胱炎・丹毒・面疔・沙眼・尿道炎・軟性下疳・化膿性婦人科疾患

三十片裝　一百片裝

附送「淋病療法集」

上海北四川路八三三　北京市西單北大街一六〇號　奉天市青葉町一一

田邊洋行　田邊公司　田邊藥品株式會社

得利克朧藥片

14MTR12

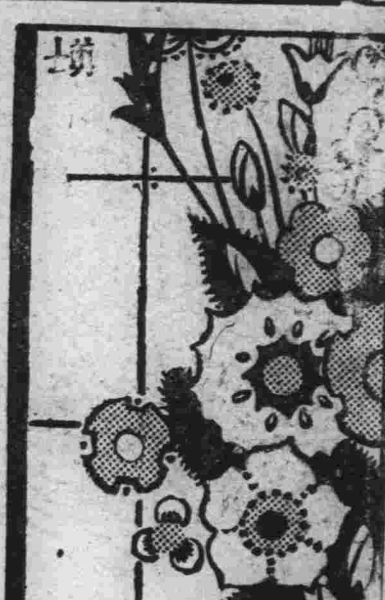

嶺南行 （一九）

梧棲

晚間陳省主席招待於南國酒家，讌席豐盛，尤以魚翅之烹調方法，非長江一帶廚子所能致的，鮮桂圓之碩大，可擬荔枝，膳後同赴珠江遊覽，由海軍第二碼頭上船，排列三隻大船，曳以小輪，三船客堂陳列鮮花水菓，選妓徵歌，向珠江下遊駛行三十里，時正皓月當空，樂聲悠揚，諸人實行來一套「珠江觀月」，復折回碼頭，回寓休息。

七日午前開總座談會，林柏生主席演說「東亞聯盟問題」約一點鐘之久，滔滔不絕，聽衆並有各縣代表數十人列席，均無倦容，復由林汝珩書記長講「廣東東亞聯盟運動概況」，加以鍾黃二君之直譯，已到正午，故其他人士未獲發言機會，原定檢閱童子軍不得不改變日程了。

午間廣州關市長招待全體在愛羣屋頂吃廣東點心，下午大會行閉幕式，林柏生主席致閉幕詞，三國代表致答詞，全體喊口號散會，時汪主席正到中山堂前檢閱童子軍，各小學生到廣場者有十八個學校單位，約三千人以上，汪主席用粵語演講，懇切眞摯，感動許多童子軍，爲之淚下，而聽衆亦有灑淚者，嗣舉行分列式，諸小朋友們精神煥發，續行觀隊式，由汪主席降階到每一團隊前面，近看一周，繞遍全場，約三華里之路程，日滿記者團，均稱此三千廣州童子軍，的確是新東亞建設的有力模範，是值得珍重的』。

我到廣州已十天了，今天趁大會蕆事，到各處走走，昨日就有人說，廣州小竊太多，應當注意，橫田君之「拉愛克」的鏡箱，前天爲人偷去，而高宮君之鋼筆，亦爲人拔去，我以謂我不狠單獨出行，所以不甚措意，但是回到旅館，而插片袋中之舊「派克」筆已不在矣，廣州小綹手段之敏捷，有値得驚異的哩，同時張子强君，亦以失欵聞矣。

綜合時代新女性

白門姑娘李紅

・海濤・

白門姑娘李紅，她的小史，頗爲稀奇，從大學生轉爲舞台藝人，再轉摟腰生涯，又轉影壇明星，從明星再到摟腰生涯，最後又轉到明星，這樣循環的波折，使她認識了嚴肅的人生，了解宇宙眞面，她的往事—是値得回味的。

她是廣東產，從小生長在古老的北平，也久居過山明水秀的杭州，上海也刻下了深深的履痕，全國大都市都灑滿了她的香粉，這樣地，在她一身集合了各地的精華，促成她成爲一位綜合時代的新女性。

李紅本名李萱，十八歲在北平女中畢業，進入金陵女子大學，後來因舞台霸王唐槐秋所領的中國旅行劇團，公演南京，使她對於戲劇有新的認識，與興趣，她富有演戲的天才，在幾個朋友的鼓勵下，她斷然地離開了大學生活，來到東方的巴黎，加入劇團，開始了舞台生涯，「雷雨」是她的成名作，這樣她的芳名，就漸漸被人注意了，在偶然的會合下，這位白門姑娘，被藝華導演先生發掘了她的天才，於是由舞台轉到銀幕，處女作「初戀」繼作「女人」。

事變後中國的電影界，也給無情的砲火毀滅了，在不得已的苦喪裏，使

知道她是一位大學生呢!? 不久後，電影又開始復活了，加入新華，拍有「珍珠塔」，「描金鳳」，「春風回夢記」，「慾魔」，「王熙鳳大鬧寗國府」等片，最近又完成「林冲」一片，很能把握劇中人的個性，她在古裝片中，都是飾扮丫頭，所以一般人稱她爲「標準丫頭」。

去年白門姑娘，已被一位富商余光占有了，不久，肚皮已漸漸在膨脹啦，將來白門姑娘已成爲有孩子的母親了。

雷峰塔舊蹟 石若攝

周璇與嚴華

我的所以出走

周璇

「爲什麼要出走？」

「許多訪問者這樣的問我；有時候，我也這樣的問自己。是的，一個人好好地爲什麼要出走呢？我相信，每一個人在她的事業之外，都是希望有一個美滿的家庭的，美滿的家庭永遠會產生着甜蜜的生活，以調劑她耗費在事業上的勞苦的精神；所以，甜蜜的生活是一種幸福；誰願意輕易與她的幸福分離呢？

然而，相反地，當美滿的家庭不能獲得，甜蜜的生活成爲幻夢，而一切例外的痛苦緊緊地壓迫着她時，她自然只好掙斷桎梏的鎖鍊，與惡劣的命運訣別，而另覓她的新生之路了。

羅素說：「實願戰鬥以死，不願忍痛以生！」我需要戰鬥，這就是我出走的唯一理由。

說起來，自然是一件痛心的事，我除了我的事業之外，還有一個幻想中的美滿家庭，不幸這一個幻想只成功了一半，它變了，變得很可怕，於是我不能不和這個可怕的環境訣別。

實際上，掙脫這一個桎梏的意念醞釀在我的心底深處已經好久，不過爲了不忍，我一直是徬徨着，直到忍無可忍，我才決定了我的行動。外人看起來，以爲是事出倉卒，因此對於我，就有許多的猜疑，許多的誤解．在我實在是覺得十分遺憾的。因此我不得不把我所要說的話來說給大家聽，但是我又不會寫文，現在我只忠實地記錄下我的話，詞藻方面我請另一位同情我的小姐爲我修飾，這是我所不必諱言的。

我首先要告訴諸位的，就是我是一個畸零的人，我不知道我的誕生之地，（只知道是常熟，不知是在那一個村落。）不知道我的父母，甚至不知道自已的姓。

當六歲的時候，我開始爲一個周姓婦人所收養，她就是我的養母。六歲以前我是誰家的女孩子？我不知道，這已經成爲永遠不能知道的渺茫的事了！當然，我的原姓決不是周。

我的養父，家裏另有大婦，她很喜歡我，但是和我的養母却不很和睦。不久周姓的家道，漸漸中落，所以我的身世，在被養母收養以後，也還是免不了困苦顛連。

八歲的那一年，養母將我送入寧波同鄉會設立的第八小學校去讀書。那時養父爲了大婦的約東，已斷絕了我們的供給，所以我的求學之費以及日常生活所需，都是養母辛勤地操作得來的；我現在不至於成爲「文盲」，這完全是養母的培植．還一點，是我深感養母的．

我自幼就愛歌唱，聽人家唱着一遍兩遍之後，我就能跟着上口。在學校裏，唱歌的成績往往是算我最好的。

洛陽龍門諸景

雨田

龍門一名伊闕，距洛陽城可四十里；重崗接槽，豁然中斷。東西兩崖對峙，儼如闕形：上形斜開，下則略窄，相距約半里許！伊水自西南來，通向東北，是爲汝潁北出要道；昔大禹疏以通水，兩山相對如闕，伊水經之，故名伊闕，爲洛陽南面之險，其間山谷相連，阻扼可峙，漢靈帝時，置八闕都尉，以備黃巾，伊闕其一也！

東崖曰香山，有香山寺，寺側爲白太傅祠，祠後八卦亭：壁間詩刻極夥；再後斷碣殘碑，微阜草掩，是爲太傅墓，蓋世詩人，一杯土覆，徒供後人低徊悱惻，不勝感慨系之已！

西山有清陸潤庠題「龍門勝概」石刻，山口清泉一泓，石崖突處爲蝦蟆嘴；泉自石崖噴出，聲若雷隆，跳珠碎玉，清洌逼人，俗傳天將雨，則水自蝦蟆口外吐，蓋讕言也！是爲禹王池，池上有樓久圯，旁爲七星庵，潛溪寺，寺中三大石龕，有石雖佛高二丈餘，姿態如生；此山石佛極多，鏤刊山坳，或喜或慾，或坐或立，或昂首作遐想，或瞑目作入定狀；皆栩栩如活，惜多半爲販古者盜去，易以石灰，以致遠眺西山，花白如斑，國人每圖小利，不惜毀湮古迹，良可嘆也！

奏鈞天大樂也！

再南爲奉仙寺，唐武則天朝羣臣處；石佛之高，無與倫比，約十四五丈！其上有禹廟招提寺，東北數里，有關山墳，紅垣闡遠，古木森然，謂中有隧道，葬關公元云。

誤會 士英

余叔岩小傳

墨香

余叔岩者，湖北羅田人也，其祖三勝，爲漢上名生，嘗與邑人之強橫者爲仇，秀士陳至舫曰，卿石不敵，汝其避之乎，乃使三勝北走京師，後十餘年，三勝遂名震都下，三勝無子，其養子紫雲，清光緒初，以旦色，名於四喜部，爲時瑟香之亞，紫雲生叔岩，年十二，登場於福慶部，亦習生色，其名白小雲，而衆呼之曰小小余三勝，弱冠，執贄於老伶江夏譚鑫衆之門，民國既建，梅蘭芳名大噪，叔岩與之同演，又與尙小雲程硯秋，先後演於各戲園，當是時，鑫培門人賈洪林李鑫甫，皆不祿，叔岩獨以譚派稱，遂成大名，初三勝之生，紫雲之旦，皆成派別，叔岩雖因譚派而顯，久亦另成一派，如梅蘭芳之先宗王琉卿，後則自成梅派焉，而三世皆名伶，亦各有派，自有亂彈以來，於唯余氏一家耳，又十年，苹叔岩與揚小樓宿慧生，盛明戲院，目立戲社，亦開伶於一堂，極一時之於名，慧生另樹一幟，叔岩於，小樓分矣，未幾退休。

叔岩好與文士游，事魏鐵珊於師禮，於鄉人中，則頗善陳仁先張季馥，人伶劉漢臣高三奎，爲軍亡所執，將見殺，叔岩慧生往救，奔走甚勞，雖劉高竟死，人以此多之，伶叢狐曰而吾與叔岩交不深，相議與已，王瑤卿嘗宴客，吾在叔岩並坐，而南鉄生亦廣焉，吾笑曰，今日入湖吾會館矣，叔岩方戒酒，一亦不飲，皆以茶代之，若餒舉而盡，人飲之不已，之豪吾然，曰，何二君始知於酒耶，滿以杯相示，與叔是茶，日坐大笑，吾岩唯是爲盡歡耳。

聞叔岩病重，頃擬小傳一篇，使其病痊可，删去篇中有圖之句，改作生傳，亦可登也，但不可入野乘耳。

趣諺

麻子搽粉：蝕煞老本。
丈二金剛：摸不着頭顫。
駝子跌跟斗：兩頭不着實。
船頭上跑馬：走頭無路。
歪嘴吹喇叭：一股邪氣。
猻猻做皇帝：毛手毛脚。
烏龜爬門檻：但看此一翻。
瞎子點燈：借不着光。

高陳藝術比較觀

仲公

信芳兩個大弟子（高百歲陳鶴峯），在南京都是紅底子，一樣能得乃師嫡傳，兩月前，鶴峯偕婦雲豔霞出演南京，比事變前更紅得發紫，最近高百歲在明星，滿堂賓了一個多月了，現在又錦上添花，加入一個新進後起坤旦海碧靄（此姝青衫花旦均佳，唱做表情兼擅，爲南方坤旦人才最有希望者），最近和幾位戲迷同志談起，他們懷疑高陳二人，既然同是麒門大弟子，何以唱做表情，並不完全相像，甚至有時差得很遠，我願作簡單的評論：

揚陳賞高的人以爲高百歲演戲不肯賣力，表情欠深刻入骨，而且沒有沙音，不夠麒味，陳鶴峯則一舉一動，絲絲不苟，唱做表情，淋漓盡致，反之，捧高惡陳的人則以爲陳鶴峯故意做作，過分火熾，竊凶極惡，只顧博彩，高百歲則循規蹈矩，嚴絲合縫，唱作表情，恰到好處。

我對於麒派藝術，雖然並無研究，但信芳的戲，看不一看，自問稍有興趣，我只知道信芳演戲，從來不背不賣力，但是賣力只賣到劇情的限度而已，決不是額外博彩，他的表情，好在細膩逼眞，細膩就是把劇中人應有的動作形態，處處表演出來，沒有絲毫罅隙，這就叫做

小職員的壓迫 田青作

人間仙境

康藏西北境三十九族

胡傑人

三十九族，位於康藏西北境，由青海可直達。族爲一大部落，爲昔日入藏之咽喉，其地崇山峻嶺，不便行旅，大有蜀道難之嘆，於族之土地，周圍廣袤千餘里，商賈頻繁，康藏之爭，遷延十餘年之久，其導火線爲三十九族，因此，族爲軍事之重鎭。

族內酋長，爲彭楚氏，彭曾兵敗被囚，被達賴所劓鼻。逃獄隻身來京，曾與佘相識西康月刊社。承告族中情形，拉雜誌之。

族內人口，約有一萬餘人，人民守望相助，一呼百諾。族民生活，大半旅居山野，身裏餘糧，隨遇而安，其住居處，多半在山洞間。骨肉之間，無甚親切，合則聚，不合則離，毫不受法律之拘束！

出產豐富，並不需要何項人力。每年秋季，五穀豐登，族民從無飢餓之象。日中爲市，以其所有，易其所無，彼此之間，無爭奪之事故！

人民喜敬佛。每一家，例須有一人，充担喇嘛，可以娶妻，生活由族人供養，誠合乎「靠佛吃飯穿衣」之古訓矣！

青年男女，戀愛自由，月明之夜，例有跳月之舉，因跳月而成婚，方是光明磊落，否則人們嗤之無恥！

女子化裝，極爲美麗，常在山野間，被男子強行野合，可是最好將她面部遮住。苟不遮住，她認爲恥辱，必將男子置諸死地而後巳！

昔年康藏之爭，族中男子，參與戰場者，有數千餘人，死亡者，實屬不少。一般閨中少婦，空望陌頭柳色，比比皆是，因此一男子有數女侍寢者，類不乏人，人間豔稱，佔靈已極！

近年來，國內烽火連天，族中僻居邊境，外人因道途艱阻，更難問津。想族中今日之景象，無異於幻境之桃花源！

影花軼史

梅魂

陳燕燕，這美麗的小鳥，又是四大美人中的一個，不要說影迷們很熟的知道她，就是不大看電影的人，也久仰她的芳名，大約因爲她性情活潑的緣故，非常的喜歡各種小動物。

她走過掛有鳥籠和養着兔兒，刺蝟，種種小動物的店鋪，（在跑馬聽對面），不由的停止她的腳步，一雙給瑞的秋波，瞧瞧那一隻，又看看這一對，好像感覺到說不出的興味，她徘徊在那間店鋪門前，良久良久，正是有些不

紹興嫁俗

・伯平・

在浙江紹興縣附近鄉間，嫁女時，却有一種特殊習俗，這習俗雖說是迷信，然可分爲抵抗，屈伏，怨恨，追擊四個程序，茲將一切情況，詳晰記之。

凡男家遣花轎迎娶，將抵女家時，將大門關閉，拒而不納，須由男家給付喜包，雙方和說，才啓門迎入，至儀門，女家傭又將儀門關閉，仍須給付喜包，才得進入，這種情形，雖似勒索陋規，這明是一種抵抗形式。

花轎在禮堂安置後，設筵款待行郎（行郎是迎娶之伕役，在紹興名曰行郎），謂之吃搶盤，則是鬥爭不敵而屈伏了。當新娘上轎離母家時，其母須坐在馬子上哭泣，其兄嫂弟婦和姊妹行，則垂涕泣而送之，以共女被翅，不勝怨恨也。

花轎啓從，一般傭工竭力潑水，謂爲有水花，可望發達，其實是抵抗不敵，怨恨追擊之意，依此說來，紹興婚娶之習俗，宛似一幕掠奪劇了。

影城近訊

雛燕

▲蒙納在銀幕上是兇悍的老太婆，但在銀幕下却是一溫柔異常的少女，她可稱爲全才。

▲陳雲裳很少穿中服，尤其是夏天。

▲大同演員周璐，現已搭輪返津省親，爲結婚之消息不確云。

▲「金嗓子」周璇，有不嫁人表示。

▲「花濺淚」女主角胡楓，日前騎自行車，跌傷右腿。

▲陳雲裳愛帶「惠勤」游泳表」。

▲「閃電明星」李麗華家中每月的電費，總超過六七十元，數目不小。

▲這兩天上海下雨，「張園」生意清清，無非是影迷作怪，明星引頭。

▲「國華」小生，徐風，他對於攣導女都表示同情。

▲胡蓉蓉的妹妹，現念四年級。

▲「國華公司」的兇悍老太婆蒙納，最怕人說她有男朋友，可是最近她竟交起男朋友來啦，並且是一個四輪階級的美少年呢！

啓事

查八月五日題名「追的」漫畫一幅，姓名遺失，投稿者速賜通信處及姓名。白清君速賜通信地址。本版編者

實卿診療所 地址 安品街普利寺內 統治內外各科 包戒煙毒 限期斷癮 專醫各期梅毒 新久白濁 下疳橫痃 負責根治 時間上午八時至下午五時 赤貧送診給藥 醫師張永信 A906

頭痛救星 天字頭痛粉 專治一切頭痛 風火牙痛 各大藥房及煙紙店均有出售 上海百中堂藥房出品 A905

齒科名醫 徐志冲醫師主辦 徐志冲牙科醫院 採用最新科學方法 治理一切牙科難症 附設健康口腔之保險 君一年以最低之代價 院址 復興路七十九號 中央商場南首 A833

廣東澤民醫院 回京應診 （院址）遊府西街雙塘巷二十一號 A896

淋病專科 首都唯一淋病專科醫院用最新發明特效藥 淋病永不復發 淮海醫院 淮海路九三號（抄紙巷口） 包醫 精割 （電話二一五五七號）

兒科專家 兼內婦科 中醫張仲樑 診所明瓦廊九十八號 原住新街口

博濟醫院 在京逾十六年歷史 顧洪模 專治 花柳 性病 婦女 白濁

廣通醫院 院址中華路府東街 包戒煙毒 用最新良法一二星期內澈底清除片白麵等毒質 住院如居家中 絕無痛苦亦無反癮 章程待索 統治內外花柳各科 婦女痛經 醫師華達三 （精割包皮）

包戒煙毒 廣東醫院 首創專門戒煙戒毒十八年來戒除煙毒患者數萬人 成績素著 故有冒名影射者 投戒諸君幸留意焉 院址中華路府東街

百齡醫院 花柳專科 內外產科 （附設）戒煙部 ▲淋病，下疳，橫痃，新法治療▼ 院址國府路九九號 電話二三四九七號

印度眼科 賴爾醫師 一切目疾 地址：太平路三一四號 A900

鮑正療養院 本院戒煙，戒毒，保證兩萬六千餘人之經驗 實事求是，不誇虛名，不以假新名詞吸引 口碑，不標榜短期戒斷，是以成績優異 非敢自詡，來院即知不謬 附設花柳內外科 門診上午九時至十二時 下午一時至四時 院址石鼓路三十五號 電話二三四九二號

南京 鍼灸療養院 門診 療養部 金針科醫師李靖方

瞿俊良 梅毒專家 各期梅毒 下疳橫痃 急慢淋濁 睪丸炎腫 陽萎早洩 女子白帶 婦人陰癢

張道郁 去痰精 有痰去痰 無痰防痰 專治寒痰熱痰 痰結核痰 益壽延年

中青齒科醫院 林中青 齒科醫師 全科 院址遊府西街45號 電話二三四三六號

國醫楊伯雅子 楊紹伯醫室 朱雀路三圓街十號

謝惟仁醫師 診療所 花柳科及新法戒煙 時間上午九時至下午四時 地址昇州路二九三號（巷口對面）

厲羣牙科醫院 院址南京中山路五〇八號 鼓樓黃泥崗

專醫梅毒淋病 採用德國最新發明新藥 專治男女花柳新久淋病及一切併發病症 當日見效 四日負責澈底除根永不再發 有優待貧病 院址建康路狀元境口便是 A887

國醫推拿科徐希濤 診所復興路南首應後街八號 專治中風不語 半身不遂 四肢麻木 手足拘攣 筋骨疼痛

馬應龍眼藥 總分行 北京西河沿 南京朱雀路 本京外埠均有代售 凡一切眼病請用馬應龍的老牌藥

李眼科醫院 眼科專門 院址中華路內橋（青年會對面） 設備完全 眼科醫師李培 電話二二四七〇號

白敬宇眼藥 主治沙眼，雲翳 及各種時疾目疾 店址南京朱雀路奇望街白下路昇平橋

滋補 痰咳 治病 戒煙 上海正德藥房發行 各大藥房均有代售

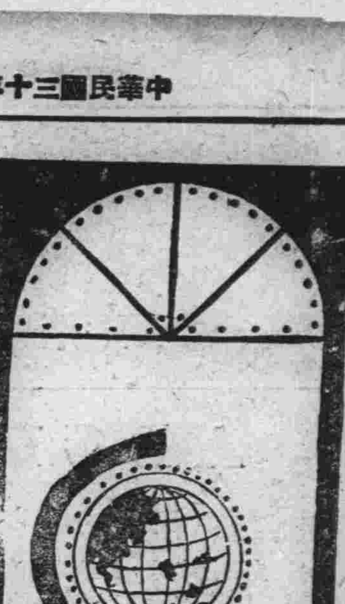

敖得薩港巡禮

瑞霖

墨沙里尼檢閱即將遠征蘇聯之義國機械化部隊

日人眼中的美國女子

莊甯譯

缺少維他命B的新病症

癱瘓症——睡眠症

（林之申節譯）

日本後方產業婦女製造戰士鋼盔

重慶的拐杖——緬甸

By Amar Lahiri 海天譯

譯自The Pictorial Orientmay issue

英后生活素描（下）

漸厂

譯自 Digest June 1941 mazazivl

埃及經濟現狀

長策

小常識

▲現在一架最大的客機裝有五個飛行者，共有一個機師，管控制機，其中一個控制電力，一個管理通板……

各國國花（吉生）

國別：中華民國 日本 滿洲國 德意志 義大利 法蘭西 英吉利 俄羅斯 美利堅 西班牙 墨西哥 奧地利 葡萄牙 瑞典 波斯 希臘 智利 祕魯

國花：
梅櫻蘭矢雛百玫波山蜜仙椿雁夜鬱橄紅向
車菊合瑰人來金合金鈴日
花花花菊花花花羅杷橘掌花紅蓮香欖蘭葵

中華路新製 祥和號 食品 各種水果罐頭、揚州醬菜、精製麵包、上等餅乾、冠生園果子露、桔汁汽水、啤酒 電話二二八九一 支店中央商場內 A535

最新發明 大頭菜 總批發處珠江路西口 萃華文店 經售處：珠江路太平村、同和祥、鼓樓北昌 山西路鴻盛永、義盛祥、復興路和盛祥 魚市街王瑞昌、松源奇、經樓新 中央商場和源、中土祥產興、復隆大 石板橋聚源祥、華僑路恆盛

馬慶康 精製 特約經理 鈣奶生代乳粉 上等夾心餅乾、波士頓克餅乾、上等什錦餅乾 新鮮鹹甜麵包 地址：中華路一六五號

夫子廟 小蘇州 新到蘇州特產 本廠鴨肫大王、著名奶油瓜子、甜醬瓜、甜生薑、醬乳瓜、糟乳腐、各種茶食糖果、代售福建土產 只此一家暫無分出 電話二二〇一八號

浙紹 六華春酒菜館 地址貢院東街 電話二二七四七

太平洋酒菜館 津川名菜、各種筵席、女子招待、房間清潔、氣空流通、如蒙惠顧、隨意便酌、坐位寬暢、特別歡迎 地址夫子廟貢院東街 電話二一七四八 A531

上海分此 萬利酒家 中西酒菜、高尚筵席、掛爐猪鴨、維揚麵點、沙鍋餛飩、萬利和菜、特備——改良西餐、隨意便酌、四季時新、堂皇禮廳 地址夫子廟貢院街 電話21867 A808

福昌飯店 全部歐美式 房間浴室清潔、餐廳酒吧衛生、夏季特備冷飲、另售西餐 日金單位法幣照市通用 二樓餐廳電話22577 三樓旅館電話23372 五樓餐廳電話23373 南京中山路五十七號

大陸 西餐館 牛肉莊 自製各種德式香腸火腿、運青島黃牛肉各種食品一應俱全 中山路一七一號 電話二二〇九三號 中山路二二五號

調經素 總經理屈臣氏大藥房 朱雀路各大藥房均售 專治婦女百病、對於經閉經痛尤有不可思議之奇功

花柳救星 梅瘋特靈 對頭花柳 大批到京 均屬梅瘋花柳、犯此症患者最爲危險、服之如效特別……各種樂……

鼓樓聯合診所 前鼓樓醫院……醫師主持 附設醫學化驗室 接受各界委檢 門診所上午九時至十一時、下午三時至六時 鄒路鴿子橋竹竿里九號

中西醫師 李仲達 經驗四十餘年……專治內外各科……診所南門釣魚台93號 A906

夫子廟 華美鞋室 夏季男女皮鞋、時式各種走鞋 任君選購，請到 A513

天津 盛錫福帽廠 夏季草帽、廉價推銷、大批呢帽、現已備齊 南京發行所建康路三山街口 支店中央商場門首

天津 三聚鞋店 選辦高尚材料、最新異樣時鞋、工料花樣完善、新法精工製造、男女高等皮鞋、貨高價實久着 中華路一八〇號

大同照相館 營業要目：自動轉機、弧光攝影、油彩放大、照相材料 中山路國府路口 電話二二五六九

亞洲 新都 藝術攝影社 新型藝術攝影、五彩油色放大 地址：太平路淮海路口 電話：二三二七四號 地址：夫子廟貢院街 電話：二二九四八號

照相材料 福記 南京總批發部白下路二一二 本行新近運到各種感光材料如櫻花、柯達、四號……大小人像乾片……本行代請照相修底人員一位須自問藝術優秀者前來面試接洽

火險 敝公司承保各種火險，如承惠顧無任歡迎 總公司：上海外灘18號 南京：南英保險公司 地址：珠江路一六〇號 電話三三四一〇

義合東磚瓦 自備汽車、取費低廉、代客運輸、穩妥迅速 南京和平門外東門村四〇號 電話三一七六六 A574

三新池浴室 西式房間、座位舒適、洋磁浴盆、定價低廉 電話二二一八一號 地址：中華路三山街 A795

東亞文藝復興運動

和運到了現階段，一日千里，既有東亞聯盟運動的醞釀，復有東亞文藝復興運動的展開，這不特說明了東亞各國互相依存的關係，而且證實了 國父大亞洲主義的必然性。

文藝是一國精神文明的寄託，故文藝的興衰，與國運的興衰關係甚大。歐洲中世紀時代，因日耳曼人勢力的侵入，文化事業僅伴同基督教的傳教事業而有橫的傳播，並無縱的進展，史家稱爲「黑暗時代」。至一四五三年，君士坦丁堡陷落，希臘學者零徙意大利，促使西歐學者覺醒；於是由意大利學者發起，德、法、英、各國學者響應，產生一種恢復古時典籍，尋求新的知識的運動。此運動實爲歐洲近代文明的初基，史稱「文藝復興」。文藝復興又可分爲人生主義時期及自然科學時期：前者的中心地點爲意德，後者則爲英法；前者以希臘哲學思想爲知識的標準，後者以科學的實驗與觀察所得爲知識的標準。故文藝復興運動，有承先啓後之功，爲歐洲文化史上一大轉變的關鍵。

翻開一部東亞文化史，它的轉變遭遇的痕迹，不及歐洲來得顯著，但亦可以劃分黑暗時代與光明時代。大抵日本明治維新以後，黑暗時代業經過去，前途一片光明；中國則在鼎革後始露出曙光。中日兩國文化的溝通，遠在一千多年以前，但沒有文化交流的痕迹，有之，還是在這次和運展開之後始。所以，在迅速開展中的東亞文藝復興運到，是中日邦交史上嶄新的一頁，亦是東亞文化史上劃時代的重大轉變。

「東亞文藝復興運動，乃將東亞文化從散漫零亂中歸納到健全，建立以中國爲本位，以東亞爲中心的文化運動，使龐雜的思想界得一前進的目標，以爲復興中國，復興東亞精神上的原動力。」因爲戰後的中國，物質建設固然很關重要，心理建設也一樣重要；政治建設，經濟建設固然很關重要，文化建設也一樣重要。數者缺一，都不足成爲復興中國，復興東亞的偉大力量。今後中國的文藝思想，決不是浪漫的，消極的，自私的，頹廢的，而爲積極的，前進的，不動搖的；決不是個人主義的思潮，而是集體主義的思潮。換言之，即是以和平爲出發點，本着自愛其國的心理，進而愛鄰國，愛東亞。

說起中國的本位文化，原就以和平信義爲核心，那在孔孟學說與及文學方面表現得最多；歷來的文學作品中，只有反對戰爭，厭惡戰爭，再沒有挑撥戰爭，慫恿戰爭的言論。那由於愛好和平，是人類共有的特性，而中國人更共同具備此種心理。但亦非消極的，怯懦的，在捍衞國家的神聖職責外，固不辭一戰。要之，戰爭只是靳求和平的一種手段，不得已時則戰，應和則和，稽之歷史上各次對外戰役，都是這樣：即如此次 汪主席倡導和運，亦本此心理以進行。「佳兵不祥」，「以和爲貴」，那是中日和平的眞義，亦即東亞文藝復興運動之所由產生；而東亞文藝復興運動，即以和平信義爲核心，亦無疑問。

東亞戰爭時代將成過去，和平時代業已開始，由於此種種的影響，東亞的黑暗時代亦成過去，一步又一步的踏上光明之坦途！但歐洲復興的兩個時期，在東亞亦不適於模仿，我們不特要以科學實驗與觀察所得爲知識的標準，且須「發揚中國固有文化，吸收近代科學文明；」一方面更與日本合作，努力創立東方的新文明」現代的東亞文藝家，使命重大，比起中古時代歐洲的文藝家，大得多。希望中，日，滿，三國文藝界，多向同一目標前進，務底於成，爲自國而努力，即是爲東亞而努力，東亞的文藝建設，相信可以完成於指顧間。（轉載香港天演日報社論）

江濱

·王雲飛·

淡藍的天上飛過一隻白色的鴿子，帶着尖銳的哨；於是，一個酸辛的記憶又飄上了心頭。

江風吹不散我心頭的悒鬱，江水洗不清我心頭的哀怨，每當夏之黃昏或月夜我獨步江濱的時候，微弱的心紘就會奏出一支凄涼而哀婉的曲子來。

時間伴着江水流去了
整整的三年……

娟，是一個十二三歲的女孩子，天生了一副清麗的容顏，襯着一雙烏黑而豔活的眸子，腥紅的小嘴兒，蓬鬆着彎曲的短髮……的確是一個俊俏的女兒家，而且她時常穿了一件淡藍色的長衫，所以更顯得她秀麗動人了。

她是我妹妹的一個小朋友，住在我家的隔壁，所以，每當夏之黃昏或月夜，人們都出去散步或納涼的時候，我就會帶着她和妹妹一起到江濱去玩。

娟很聰明，也很歡喜唱歌，而且有着銀鈴一般清脆的歌喉，所以時常愛和妹妹合唱一支歌曲。有時，我用口琴隨着她們伴奏，靜靜的江面重複着歌聲，餘音嫋嫋，的確委婉動聽。她們兩個孩子玩着鬧着，有時要我講點小故事給她們聽。月下閃動着兩個活潑孩子的倩影，直到夜闌人靜時方才消散。

同時，她有着美滿的家庭，優越的環境，所以始終度着安適的生活，言笑是天眞的，流露着一派熱情；坦白而眞誠的童心上，從未有過半點污穢的暗影。

「你眞喜歡作甚麼？」有一次我拉着她的小手兒這樣的問她。

「我頂喜歡唱歌，」她歪着頭瞧着我說。

「還喜歡作甚麼？」我又問她。

「我還喜歡在江濱玩，」她毫不思索的回答，一面又彎起一隻小脚兒在方面上跳了一跳。

「啊！好一個天眞活潑小孩子喲！」我拉着她溫熱的小手，同時用另一隻手撫摸着她的短髮這樣想。

後來，她的年歲較大了，和我接觸的機會也就稀少了。可是，每當她遇見我的時候，總還是投來一個天眞的微笑，低低的問一聲：「哥哥，近來好嗎？」

當她高中畢業的那年，她大概是整二十歲吧？便承父母之命，媒妁之言，與一位科長的少爺結了婚，也許是命運中註定了的罷？不到一年的光景，竟又遭遺棄。於是，在她少女的心中種下了一粒悲哀的種子。自此，她悲觀了，被陷於愁苦的深淵裏，住在娘家，開始在苦惱中排遣着灰色的歲月。

而且，約摸過了有半年之後，整個的大地又遭了戰神的襲擊，在硝煙中她飄零異地，顛沛流離，嘗遍了艱辛與苦楚。她的家庭中落了，父母去逝了，她脆弱的心靈再不能忍受這命運的捉弄，竟恨心棄了她不滿週歲的嬰孩，懷着一顆凄楚的心投江自盡了。

一聲汽笛響澈了寂靜的江面，一隻輪船出帆了。我懷着一顆悽愴心的

了，拖着沉重的腳步，踏上歸途。

ABCDE……（上）

平野東

走進打字房，劈拍劈拍的聲音，又使我的頭沉重起來；怎麼？那架新打字機又有人在佔據着，我又得等半天。

固然，我之所以進打字學校學打字，是由於趣味，那麼討厭打字的聲音，該是不怎麼合理的意念；不是，完全不是那麼一回事兒，因爲我這幾天很煩，有幾件不如意的事被我遭遇，於是什麼事物，看上去想上去，全不感覺到興趣，簡直可以說是討厭。

像現在，每天晚上祇逗留一個鐘頭及不到一個禮拜的打字房，我居然也厭惡這房間裏的聲音而頭痛，就是這個原故。尤其是我討厭總搶我慣用的新打字機的人。這個女人！

她打字的時間，怎麼那樣巧，恰好排在我的上面，她總是在她的時間之外，每天總得額外佔去我五分鐘至十分鐘而不肯歇手，我祇得把自己分內的時間忍痛犧牲，因爲這打字房裏如許機器，祇有這一件順手呵。

我每天都得不想欣賞而又被迫欣賞她的打字技巧的熟鍊，無論她的手指在字鍵上跳動得如何快，我一點也不發生興趣，雖然我自己還不能閉起眼睛來把二十六個字母依次打對；不過，我如果放棄這強迫的欣賞，那末也就是放棄這部新機器。打字的人很多，誰不想在新機器上很快地把打字技術熟鍊起來呢？

今天我當然還得站在她的旁邊，準備好把眼睛看得疲倦，她的時間已經過了七分鐘，她還是手指在打字機鍵上跳動着，我眞想大聲對她說：「我的時間已經過了七分鐘了」！

「對不起，我還有一點兒就完了」。她說：「我每天都佔去您一部份時間，眞說不過去」。

「…………」我含糊地點點頭，想了想，這種態度不大合式，雖然我很討厭她，不過立刻接受她的承認對不起，未免欠合禮貌，於是我遂即補充了一句：「沒關係」。

等她把打就的紙從打字機上抽出來的時候，已經過了一刻鐘了。

「對不起，我應該讓給您打了」。她站起來，收拾她自己的東西。我心裏咒咀着：「你早就應該讓給我打了」。

她把自己的東西收拾好了之後，並沒有去，却站在我的旁邊，好像也有意欣賞我這連二十六個字母都不能依次打對的技巧，那末我並不歡迎。

「您才學沒有幾天吧」？她看見我用着笨拙的手指，打着我不預備打的字，她笑了。

「唔」。我着實有點難堪，難堪之後，我的笨拙的手指更笨拙了，我簡直不知怎麼樣是好。我越加討厭她，趕快去吧。

「您的手指按錯了地方了，怪不得盡打錯字呢，他們沒有教授您嗎」？她的態度似乎很認眞，我開始減少了一點討厭她的意念。

「教授過了，但是我忘了」。

「忘了就立刻去問他們呀。他們這些人眞不負責任」。

「不，我自己嫌麻煩呢」！

「那末我也教您吧」。她沒有等我許可，就按着我每一個手指：「噢，小指必須按A字，食指必須按B字，中指必須按C字跟E字……」

這樣教了半天，我非但自己把討厭她的意念完全消除，並且對她好感起來。這時我倒沒有注意鍵上及紙上打出來的字，却在凝視着她的手，手指甲塗着那麼紅的寇丹。以及等我看到她的手腕，我才看見她腕上的錶，更看見已經到了時間的數字。

我回過頭去，接我下面時間的那位戴花鏡的老先生，也已經來了。我於是告訴她：

「我的時間到了，別就誤別人的時間」。

「您倒是很能愛惜別人的人，那末我們走吧」。

「我們走」？我心裏打算着：「我們走，那就跟她一塊兒走了」？她倒是十分大方的女人。

我點點頭，走到樓梯口，我才發見她穿的皮鞋後跟那麼高，她雖小心翼翼地一步一步邁着樓梯，身子却搖呀搖的，好像時刻有失去重心而跌倒的樣子。

「我可以扶你嗎」？我問她：

她笑笑，又點點頭，手自動地伸過來；我一面扶着她一面想，今天却得到這麼一件意外的收穫。

在馬路上，她問我：

「你不是很討厭我把你的時間佔去一部份的嗎」？

「你怎麼知道」？

「當然囉，你的內心表現全寫在你的臉上了」。

「對了，我昨天還在討厭你」。

「今天呢」？她歪着頭問我：

「今天呵！……你說今天怎麼樣呢」？我反問她：

她不響，頭儘量埋在她自己的胸前。我知道她在默認她正明白所以今天爲什麼反而不討厭她的緣故。

當然，我不能明白的是她爲什麼教我打字及陪我蕩馬路，之外還有些一時想不到的不明白的問題，所以我覺得這確是意外的事。

我皺着眉，努力去思索，意思是想明白我不明白的，她覺察到我在想什麼，於是扯扯我的衣袖。

「你這人眞傻，什麼事是值得你去思索的呢」？她說：「不許你再把眉皺起來，那多難看哪」。

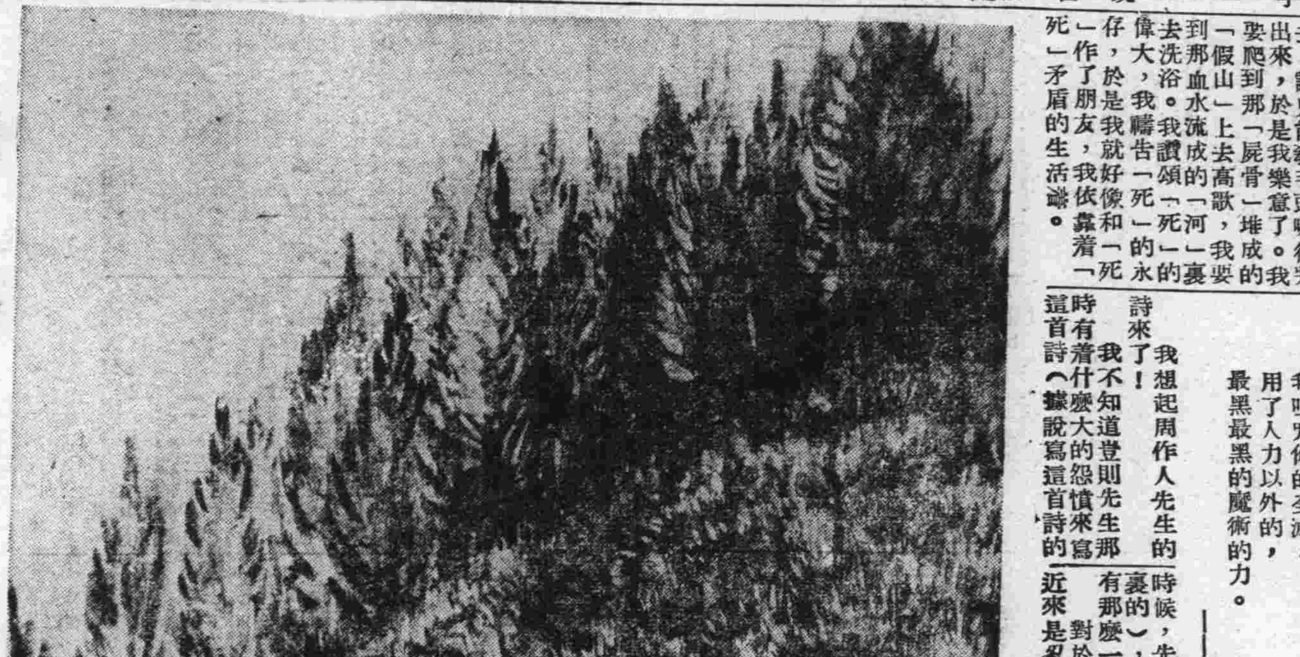

雨後（油畫）

夜的憧憬

·遇春·

「夜」最可愛，最富有詩意，沒有可厭的地方，和人家認爲可愛而我以爲可厭的「早晨」一樣的，這，在我看來。

在晚上，獃了一天的我，便活躍了。我寫文字，我高歌，似哭的高歌，我談鬼，講聊齋誌異上的故事。我那破竹似的喉嚨，歌唱時，可以使阿花從腳邊逃去，講鬼能教毛頭嚇得哭出來，於是我樂意了。我要爬到那「屍骨」堆成的「假山」上去高歌，我要到那血水流成的「河」裏去洗浴。我讚頌「死」的偉大，我禱告「死」的永存，於是我就好像和「死」作了朋友，我依靠着「死」矛盾的生活諦。

每當一覺醒來，天光大亮，東方日明的時候，我就該雙眉緊鎖。雖然人家說「早晨」是最光明偉大的，但金烏西墜玉兔東升的時候，却反覺一陣陣的輕鬆。「夜」會來安慰我。它告訴我「生」與「死」是沒有分別的。「人生」本來是一個夢，人生本來像夢一樣的滑過。於是我微微的笑了，於是沒有了思念，沒有了回憶、都欣賞那涼月疏星。藍的天，黑的地，多麼的美麗。

就是在風兒蕭瑟，雨聲淅瀝，冷落慘淡，寒意料峭的「夜」，我因爲明白了「夜」是我唯一的安慰者。

啊，「夜」，可愛的「夜」，富有詩意的「夜」，我是怎麼的迷戀着你啊，願你永存着。

蒼蠅

·樹文·

大小一切的蒼蠅們，
美和生命的破壞者，
中國人的好朋友的蒼蠅們啊：
我咀咒你的全滅，
用了人力以外的，
最黑最黑的魔術的力。

——蒼蠅——

我想起周作人先生的詩來了！我不知道豈則先生那時有着什麼大的怨憤來寫這首詩（據說寫這首詩的時候，先生是臥病在醫院裏的），但我此時就眞頗有那麼一點氣概。對於蒼蠅的侵擾，我近來是忍無可忍了。看哪，這個能怪我嗎？

也許有人要說我住的那間院子，太不潔淨，但這却是沒有法子的事，誰都能知道「住」之不易。有房子住，已夠種幸運了，那裏還再敢『挑七挑八』？

院子裏垃圾積的滿滿的，天氣又熱，也無怪乎蒼蠅們要大肆活動了——院子裏飛的滿滿的。吃飯的時候，老實說，是要和蒼蠅搶着來的。那東西，眞有股勁兒——那點固執又勇敢的氣派，就常常令我想起西洋影戲上那些不怕死的好漢。牠若發見食物了，那你就是嚇也嚇不走牠。萬幸嚇走了，牠還會再飛來的。試問你的飯能不能吃！而且小心哪，大半碗豆湯沒有喝下，又發見兩個蒼蠅，又黃又腫的胖肚子，那個髒樣，飯怎麼能咽得下？

[illegible]

望春花（一〇二）

千羽

這正是紫薇的來信

綺蓉雖然已和姚經理同居在一起，可是對家裏還是隱瞞着說是在那銀公司裏工作，晚間便住在公司的宿舍裏，大概隔了一星期綺蓉便回家一趟，探望一下家庭的情形。爲了避免家庭的追問起見，她所坐的汽車，也不敢開到家門口，老是到辣斐德路的轉角上便停下了，再走回家去。在她每次回家時，總帶着很多東西，如糖果，水果一類的食品，和許多日用品，都是她常常帶回來的。她的母親看着她能帶回來這許多東西，心裏當然非常高興，也隨時問她公司裏工作情形，可是她總把別的言語支使開去了。弟妹們更是歡迎她回來，因爲她帶回來很多的食品。

她曾要求過家裏一樁事，便是不要母親到公司去找她。她是常常派在外面的。事實上她在公司裏並不担任什麼名義的，而且姚經理也並不常常陪她去。

時間很容易地踏上了初冬，整個大上海都充現了肅殺的氣息。在綺蓉某一次回家的時候，接到一封信，她覺得非常驚奇。因爲自從她脫離了學校以後，她和校裏的同學或者朋友們都很少來往，甚至有許多人也不會知道她是住在上海。她看了一看信封，這熟悉的字跡正是紫薇的手筆。她自從和紫薇分別後，已經有好幾個月了，因爲自己私事的無法解決，所以連她和江天星的情形也沒有能去探聽一下，雖然有時也時時牽掛着她，可以一想起紫薇熱戀着江天星而對她突趣冷淡的神情，又使她引不起再去探聽紫薇的勇氣。

綺蓉仔細地把信封的字跡看了一下，心裏盤算着紫薇來信的內容，不知她現在是禍是福，爲什麼要在這個時候才有來信。她把信封拆開，裏面是薄薄的一張紙頭，字跡很潦草，綺蓉看完後緊握着信紙楞住了。

南京大戲院（夫子廟姚家巷）
全國聞名坤角鬚生 董月紅
喜臨：當地蓋叫天之南北馳譽文武全材老生 張遠亭
文武老生 陳松柏　坤伶文武花衫 張秋萍　新舊劇家 朱根壽
喜臨大京班全體藝員加入童伶劇團合演
准今夜登台獻藝
今夜貢獻雙齣：張義鵬 白馬坡　張筱秋 張綺霞 新新豔秋 雙金蓮 代打開　張遠亭 徐策跑城　張秋萍 宇宙鋒 代金殿　陳松柏 張遠亭 朱根壽 九更天 代滾釘板
演期無多 請速定座
今日天戲：張義鵬 洞房獻佛　張義鵬 張綺霞 張義童 人才馬　新新豔秋 張本頭 女俠 紅蝴蝶
明日天戲：張綺霞 新新豔秋 張義鵬 張俠　全本七擒孟獲
蓋叫天因受風寒請假數日
明天夜場 罕有好戲：張義鵬 張俠 擒　全本 任 金鎖記　陳松柏 張秋萍　董月紅 朱根壽　張遠亭 鄭少卿 沈保三
夜戲票價：七元一角 六角 三角 捐彩在外　日戲票價照舊　上午售票

明星大戲院（朱雀路 四象橋）
高百歲 海碧霞
鳳霞劇團合演
今天日戲：筱文豔 張武君 饅頭庵 空中飛人　李榮堂 孫元榮 收馬超　劉筱芳 王富臣 北天門　張武君 拿謝虎
今夜貢獻：高百歲 海碧霞 金慶奎 王富臣 萬江芳 劉百歲 張月亭 王少奎 陳野禪 陳鴻軒 汪志奎 劉鳳霞 八齡童　全本生死板（家庭倫理麒派偉大悲劇）　王炳臣 張君武 孫元榮 大蟒山　劉豔芳 女起解

中央大舞臺（永信公司）開劇之先鋒 劇壇之首府 樂府
淮海路一五號 電話二三〇八七號
重金禮聘北平來京著名藝員
正宗鬚生 貫大元　文武花衫 劉琴心　劉五立　裘盛戎
即日來京表演 注意開演日期

天香閣戲茶社（夫子廟）
夜戲：程麗芳 蔣韻華 程麗娟 四郎探母（夫妻相會 哭堂別家 回令）　孫彩芳 孫蘭 小放牛

國際劇場（新街口世界大戲院原址 電話二二九四二號）務請早臨 勢必擁擠
各界希冀再映喜劇已達厚望
王老虎搶親
韓蘭根 色胆包天 搶了假美人　顧也魯 男扮女裝 險作新嫁娘　妙極！
看了此片預防笑痛肚皮！流淚！牙落！腰酸！背駝！

中華大戲院
今天最後三場：三時・六時・九時半　李紅 紫薇 落金扇
明天李麗華現色相：玫瑰飄零　罵人罵得厲害　本片有此力量　你越笑得厲害　你越感覺痛苦

戲劇類

時萬興壽材局
本局開設南京有百餘年之歷史 專辦上等材料 精工製做各種壽材 賜顧者定價從廉
川陰沉楠 香杉 洲桐 應有盡有 各色齊全
本局 念卷十四號

北平永寶齋珠寶店 中央商場
特聘高等技師精鑲白金首飾 高價收買鑽石翡翠珍珠寶石

南京殯儀館
特設經濟殯殮 壹百元
包括：接殮送柩 新式禮堂 壽材石灰 靈位供品 開穴做堆 消毒化裝 入殮人工 香燭錫箔 墓地石碑 一切在內
本館內部五大禮堂 及西式靈堂 冷藏室 夏季無虞 宮殿式設備
地址：莫愁路一二二號　電話：二一九三二號　殯址：中華門外望江磯 中山門外坟頭村

中國社會事業協會主辦 首都 大衆殯儀館
經濟殯殮 壹百元
接殮送柩 消毒化粧 八殮人工 新式禮堂 香燭錫箔 壽材石灰 靈位供品 墓地山碑 開穴做堆 包括在內 如欲豐殮 壽材壽衣 華貴禮堂 一應俱全
館址：復興路一四七之二　墓址：（一）中山門外坟頭（二）中華門外養回紅村　電話：二三四〇三號
赤貧者施材義塟不收分文

老大綸綢緞局
杭州名產 杭羅杭紡 大批運到
夏令衣料 新穎花色 歡迎仕女 參觀選擇
建康路 黑廊街

上海分此 餘昌鐘表唱機眼鏡行
經理：柯倫唱機 百代唱片 名廠鐘表 應有盡有 電機修表 原牌配件
第二支行 中央商場中山口

凱利公司
首都第一 花色大王 新秋應時衣料大宗到京 歡迎選購
●如欲匯款至寧波者注意● 爲便利寧波同鄉起見 本公司特設代匯處 專門辦理代匯 手續簡便 收費低廉 既妥善又迅速
地址：復興路 中央商場內

夫子廟 羣樂茶廳
晚戲：童素芳 嫦娥奔月　金鳳樓 張劍影 連環套
特請各大歌唱名角演唱 茶資每位五角